O TEMPO

Distrito Federal e Niterói:
Tempo ainda per-
Trovoadas possiveis.
Temperatura ainda em declinio.
Maxima: 24.9.
Minima: 20.5.

12 PÁGINAS — 300 RÉIS

Diario Carioca

Fundador: J. E. DE MACEDO SOARES

QUINTA-FEIRA 7 MAIO

ANO XV — RIO DE JANEIRO — Diretor: HORACIO DE CARVALHO JUNIOR — PRAÇA TIRADENTES Nº 77 — N. 4.259

E' Crítica a Situação dos Defensores de Madagascar

Essa a Informação do Proprio Governador da Ilha

Iminente a Queda de Diego-Suarez

Os Comandos Abrem Rapidamente Caminho em Direção a Esse Importante Porto Militar

Já Se Acham ás Portas da Cidade

Simbolo do Novo Espirito de Ofensiva das Nações Aliadas

GENEBRA, 6 (Reuters) — O governador geral de Madagascar, sr. Victor Annet, telegrafou hoje a seu governo, dizendo que a situação naquela ilha é "critica". O governador diz que há agora 23 navios britanicos na baia de Courrier — cinco de grande, doze de media, e seis de pequena tonelagem. A pequena força aerea francesa "toma parte na luta com todos os seus efetivos".

Os britanicos continuam os ataques com vigor crescente. As tropas francesas oferecem forte resistencia. O sr. Annet anuncia que cinco, dos 27 aviões britanicos atacantes, foram postos fora de ação.

Hoje, em Vichy, não se acreditava que as tropas francesas possam resistir muito tempo contra os britanicos numericamente superiores. Se os franceses se virem forçados a abandonar suas posiãoes atuais, poderão retirar-se para o planalto interior da ilha, afim de continuarem a resistir, protegidos pelas defesas naturais do terreno.

ESTOCOLMO, 6 (U. P.) — Urgente — O correspondente em Lausanne do jornal sueco "elegraph" comunica que as tropas britanicas rodearam a base naval francesa de Diego Suarez, em Madagascar, cuja queda se considera iminente. Informa tambem que a guarnição foi tomada de surpresa e acrescenta que os cruzadores franceses "Montcalm" e "Marseleaise" abandonaram Diego Suarez a tempo, desconhecendo-se porem seu destino.

O comunicado de Vichy

ZURIQUE, 6 (R.) — O governo de Vichi distribuiu hoje á noite, o seguinte comunicado: "Grande força naval britanica atacou Diego Suarez ao amanhecer do dia 5 do corrente.

O contra-almirante, comandante do esquadrão britanico, dirigiu ao coronel, comandante da defesa de Diego Suarez um "ultimatum", exigindo a rendição incondicional da guarnição. Esse "ultimatum" foi, imediatamente, rejeitado. Os ataques aereos ingleses foram então intensificados particularmente, contra os aeródromos, porto e unidades navais francesas surtas no porto de Diego Suarez.

Dois navios foram afundados. Quase toda a tripulação foi salva, continuando a tomar parte na defesa terrestre. Grandes forças navais inglesas procederam ao mesmo tempo ao desembarque de tropas e unidades blindadas na baia de Courrier. Paraquedistas desceram ao sul de Diego Suarez.

Não obstante a grande superioridade material e numerica dos assaltantes, encarniçada batalha prosseguiu durante o dia inteiro de 5 e pela manhã de hoje. Três aeroplanos ingleses foram derrubados e não 7 como foi, anteriormente, anunciado. Sete "tanks" britanicos foram destruidos. Fizemos quatro prisioneiros, um dos quais oficial.

A vigorosa resistencia das nossas tropas fez diminuir consideravelmente, os progressos do inimigo, que foi contido, afinal, pela manhã de hoje, numa frente de defesas nas proximidades de Diego Suarez. Os contra-ataques levados a efeito pelas nossas companhias de tropas desembarcadas da canhoneira "Dentrecasteaux", foram mesmo de molde a permitir-nos a reocupação de alguns pontos que haviam abandonado.

Segundo as ultimas noticias, luta muito violenta vai prosseguindo. A atitude das nossas forças de terra, mar e ar está sendo equivalente ás nossas mais gloriosas tradições militares. Resta agora, apenas, um submarino francês nas aguas de Madagascar.

Este submarino é o "Heros". Outro submarino que tinha sua base naquela possessão, o "Beveziers", foi afundado na baia de Diego Suarez.

Como decorreu as operações

LONDRES, 6 (U. P.) — Os aguerridos "comandos" britanicos, apoiados por unidades da real armada e da RAF, estão vencendo a resis-

(Conclue na 2ª pag.).

Guerra total

J. E. DE MACEDO SOARES

Tão grande é a evidencia do alto interesse moral e material da França na vitoria da Inglaterra e dos Estados Unidos, de tal vitoria depende tão decisivamente a restauração da dignidade nacional francesa e a continuação da sua nobre missão á frente da civilização do mundo, que não nos podemos deter nem por um instante, nas falsas e hipocritas alegações do governo de Vichy a serviço da Alemanha, opondo-se á ocupação tatica de Madagascar pelas armas Britanicas.

Vichy entregando a Indo-China aos japoneses, aliados dos nazistas, creou pela aproximação das bases aereas e navais a possibilidade do surto agressor dos amarelos no Pacifico. Agora os "quinslings" de Vichy (sempre a serviço da Alemanha) injuriam a Inglaterra e acometem as forças aliadas para se justificarem da horripilante traição que praticaram contra a ordem moral e juridica do mundo.

Os militares e politicos profissionais, que se deram as mãos em Vichy, não trepidarão deante de nenhuma infamia no resguardo de seus mais ordinarios interesses pessoais. Esses homens que se apropriaram do governo da França, sem a consultarem, não têm mais nada em vista senão se manterem no poder, seja como for.

A ocupação alemã estrangula o povo frances. Milhões de franceses prisioneiros trabalham como escravos de eito nas industrias de guerra de seus algozes. Na propria França os operarios fabricam as armas que os fuzilam nos pelotões de reféns O alemão come no prato e dorme na cama do francês. E o governo de Vichy não somente paga milhões de francos diariamente para suportar tanta ignominia como agradece com indignidade desconhecida na historia universal — a formidavel opressão, a incrivel violencia, a incomparavel torpeza do inimigo tradicional aboletado na França mutilada.

Toda a imprensa livre do mundo deve exaltar a deliberação decisiva da Inglaterra e dos Estados Unidos de procurarem a vitoria onde ela se encontre. Nenhum escrupulo, nenhuma vacilação pode facilitar ao Eixo e seus aliados diretos e indiretos qualquer vantagem para prolongar a guerra. Depois de Madagascar convem agir em Dacar e nas colonias francesas da América.

Dacar (como o arquipelago espanhol das Canarias) é a cabeça de ponte da presumivel agressão ao nosso continente. Tal cabeça de ponte não pode permanecer em mãos de Vichy, somente os franceses livres merecem confiança para conservá-la. A ocupação total das colonias francesas talvez decifre o enigma dos ataques submarinos no mar das Antilhas e na costa oriental dos Estados Unidos.

No mundo civilizado ninguem enxerga o mais ligeiro pretexto para não se encerrar peremptoriamente as farsas germanofilas de Vichy, transferindo a legitima representação da França para o sr. general De Gaulle.

Na realidade a contemplação com inimigos declarados representa insuportavel tergiversação com amigos devotados e sacrificados á causa em que a mais empenhada é a nação francesa. Enquanto os egoistas, os comodistas, os timoratos se acomodam com a venalidade de Pedro Laval, mercadejando a honra da França com os seus inquisidores — todos os franceses livres sentem-se apenas amparados no generoso e sacrificado esforço de reivindicarem através da guerra a legitima posição do país no convivio internacional.

A longanimidade na conciliação que se inspira em razões militares, acabará obscurecendo o verdadeiro interesse politico que consiste em a Inglaterra e a América fazerem justiça á França dos verdadeiros franceses.

A obstinação de Vichy, cada vez mais agachada deante de seus vencedores, a ignominiosa carta de Pedro Laval ao presidente Roosevelt, que lhe foi ditada pelo agente nazista Abetz, são fatos decisivos e terminais. Estejamos verdadeiramente com a França livre, prossigamos inflexivelmente a guerra, quebrando afinal o poder do crime em todas as suas hediondas manifestações. A tolerancia, por menor que seja, com os inimigos da liberdade desfalca historicamente o que devemos aos seus amigos.

E' Otimo o Estado de Saude do Presidente

O D. I. P. forneceu-nos a seguinte nota da Secretaria da Presidencia da Republica:

"O senhor presidente da Republica, no acidente de automovel de que foi vitima, sofreu luxação-fratura coxo-femural direita e fratura do ramo ascendente esquerdo do maxilar inferior, conforme verificaram os medicos assistentes nos ultimos exames procedidos. O estado geral de sua excelencia é ótimo.

As lesões não oferecem gravidade, mas impõem repouso, no leito. Dentro de alguns dias, voltará o senhor presidente á atividade administrativa, despachando, no Palacio Guanabara, com os ministros de Estado e com seus auxiliares imediatos. Condições que lhe permitam locomover-se normalmente, exigem, porem, prazo mais prolongado".

Os Norte-Americanos Abandonam a Suecia

BERNA, 6 (R.) — A embaixada americana em Estocolmo deu instruções a todos os suditos norte-americanos para que abandonem a Suecia — segundo informa o radio de Paris.

Assassinados Pelos Alemães Mais Quarenta Franceses

VICHY, 6 — (U. P.) — Urgente) — As autoridades alemãs executaram, hoje, mais quarenta franceses em represalia pela propagação de atos de terrorismo contra os nazistas, e ameaçam executar mais dez, amanhã.

Cuidado ! Quinta Coluna !

"Cuidado! Quinta Coluna!" — "Cuidado, ha inimigos do Brasil!" — "Os seus segredos podem não ser apenas seus" — Estes os dizeres dos grandes cartazes que apareceram ontem nas paredes do centro da cidade. Aí vemos um flagrante apanhado, á noite, no momento em que eram colocados os cartazes na Avenida Rio Branco

A HISTORIA SECRETA DO NAZISMO — N.º 15

Boemer Sacrificado Quando os E.U. foram Lançados na Fogueira

O NAZISTA N.º 4 FEZ UMA CARREIRA RELAMPAGO — PRETERIDO PELO JOVEM PAUL SCHIMIDT, POR OBRA DE RIBBENTROP — POSTO DE LADO COM UM OBJETO INUTIL

Reportagem de Pierre Huss

(Ex-diretor da "Internacional News Service" na Europa Central)

Direitos de exclusividade adquiridos pelo DIARIO CARIOCA — Reprodução integral ou parcial proibida em todo o país

Muito tempo depois de começada a guerra e mesmo após a eleição do presidente Roosevelt ao terceiro periodo, Boemer influiu ainda no Reich. E' verdade que nesse periodo a imprensa nazista atacou de vez em quando os Estados Unidos, mas essas descomposturas não passavam de válvulas de escape que se abriam por ocasião de determinados incidentes, como, por exemplo, durante a manifestaççao comunista contra o transatlantico Bremen, em Nova York e a queima de uma bandeira nazista, tambem naquela cidade. Em conjunto, porem, os jornais evitavam atacar a America ou mesmo publicar editoriais que pudessem por em perigo as relações do Reich com os Estados Unidos.

Boemer contava com legiões de amigos em muitos postos da administração alemã e podia, assim, procurar apoio para sua politica. Com o desenvolvimento do conflito, porem, foi obrigado a sustentar muitas lutas para defender seus pontos de vista, coisa que se tornou quase impossivel quando a opinião publica norte-americana começou a se manifestar francamente contra os nazistas. Boemer, porem, não desistiu, esperando, com certeza, que os acontecimentos não se precipitassem.

O pobre coitado não podia saber que em maio de 1941 Hitler já planejara uma armadilha para a America, eliminando assim qualquer possibilidade de éxito para sua doutrina.

A idéia de lançar o Japão contra os Estados Unidos, que já se apossara da mente do Fuehrer não podia permitir contemporizações: exigia que os alemães començassem a ser "educados" para odiarem a America.

Grande plano de propaganda

O plano diabolico requeria longa preparação ideologica. Foi preciso que se planejasse, desse modo, uma campanha que fizesse recair sobre o presidente Roosevelt toda a culpa da continuação da guerra.

Era necessario, igualmente, diminuir o choque moral que a ativa participação da America na

(Conclue na 2ª pag.)

A HISTORIA de Karl Boemer, "nazista numero 4", que Pierre Huss nos está contando, mostra o ambiente de intrigas em que vivem os lideres pardos. Gente como essa, incapaz de garantir a salvação da propria pele, pretende passar por defensora da civilização, "contra os plutocratas, judeus, etc."

* * *

Amanhã, ainda, o ex-diretor da INS na Europa Central tratará do caso de Boemer, ariano traido pelos proprios "irmãos".

Diario Carioca

EXPEDIENTE:
Diretoria:

Horacio de Carvalho Junior
diretor-presidente

J. B. Martins Guimarães
diretor-gerente

Danton Jobim
diretor-secretario

—o—

TELEFONES:

Direção: 22-3023 — Chefe da Redação e Secretaria: 42-5571—Redação: 22-1559
Administração e Gerencia: 22-3025 —
Publicidade: 22-3018
— Oficinas: 22-0824 —
Gravuras: 22-1785.

Nota — Os comentarios editoriais deste jornal sobre assuntos internacionais são de responsabilidade do seu diretor dr. Horacio de Carvalho Junior.

ASSINATURAS:

Para o Brasil:
Ano .. .. 75$000
Semestre .. .. .. 40$000

Para o Exterior:
Ano .. .. 130$000
Semestre .. .. .. 90$000

VENDAS AVULSAS:
Distrito Federal $300
Interior $400

São cobradores autorizados os srs. J. T. de Carvalho e Antonio Ferreira da Rocha.

Percorre, o interior do país a serviço desta folha, o sr. Romualdo Perrota, nosso inspetor.

REPRESENTANTES:

Minas Gerais—B. Horizonte — Osvaldo N. Massote.

Sucursal em São Paulo: Mario Cordeiro — Rua Libero Badaró, 488 — Salas 38 e 39 — Telefone 3-7001.

—o—

Pernambuco — Recife: Rui Duarte.

—o—

Alagoas — Maceió: Paulo Travassos Sarinho.

—o—

Baia — Salvador: Virgilio D. Lorbo Jr.

Publicidade: 22-3018

— PRAÇA —
TIRADENTES, 77

E'Critica a Situação Dos Defensores de Madagascar

(Conclusão da 1ª pag.)

tencia que os franceses de Vichy opõem na ilha de Madagascar e, segundo as ultimas informações sobre o curso da luta, se considera iminente a queda de Diego Suarez.

Depois de se ter aberto caminho através o istmo que constitue a extremidade setentrional da ilha e de se ter realizado um avanço de mais de 35 quilometros, as tropas britanicas já se encontram a 5 quilometros do porto militar de Porto Suarez e se acredita que estabeleceram seu dominio sobre o istmo de Andrakaka, de 16 quilometros de largura e da baia de Courier, que foi o lugar onde se iniciou o ataque britanico contra Porto Suarez.

Os defensores franceses que já perderam 4 navios de guerra, estão resistindo energicamente e os circulos oficiais britanicos admitiram que teve que diminuir a rapidez do avanço das forças atacantes.

As forças britanicas conseguiram fazer retroceder os defensores até as portas de Diego Suarez e agora estão batendo as trincheiras e fortificações da praça. Os defensores foram objeto de intensos bombardeios pelas esquadrilhas de bombardeiros, que com regularidade e precisão iam partindo de um navio porta-aviões, ancorado perto da costa.

Embora as forças de desembarque tenham obtido uma vantagem inicial, os circulos militares se abstêm de todo otimismo prematuro. Justificam sua atitude destacando que as forças britanicas se encarregam de uma missão delicada e importante.

Poderia suceder que as forças defensoras se decidam a bater em retirada em direção dos montes Amre, de uma altura media de 1.600 metros, que separam a base naval do resto da ilha e continuarão lutando o maior espaço de tempo possivel.

Calculava-se que as forças defensoras de Diego Suarez deviam somar 7.500 homens, porem não se tem certeza de que não receberam reforços, uma vez que as potencias do Eixo evidentemente previam que os aliados fariam alguma tentativa contra a importante ilha. Acredita-se que as tropas francesas não dispõem de muitos aviões, porem a ilha se presta para instalar posições defendidas por artilharia.

As informações indicam que a temperatura tropical é outro fator importante, já que os "comandos" estão combatendo numa zona desprovida de vegetação, sob um sol torrido, o que supõe uma desvantagem ante as forças defensoras, habituadas a estas condições.

Todavia, existe incerteza quanto aos aspectos politicos e diplomaticos da invasão britanica de Madagascar. Nos circulos diplomaticos não se acredita que o sr. Laval tomará a iniciativa de romper as relações com os Estados Unidos ou de declarar guerra a Grã-Bretanha. Acredita-se que a declaração de guerra a Londres conduziria a uma ruptura franco-norte-americana e essa derivação, indubitavelmente, debilitaria grandemente a já instavel posição do sr. Laval, em seu país.

Os circulos oficiais e oficiosos declinaram hoje de revelar detalhe algum sobre o curso das operações. O vespertino "Star", desta capital, informou que os franceses haviam perdido a canhoneira "Bouganville" e o submarino "Beveziers", quando, juntamente com o submarino "Le Heros", atacaram as unidades britanicas em frente a Madagascar, com o proposito de impedir o desembarque dos "comandos".

Madagascar é uma tarefa anglo-mericana

WASHINGTON, 6 (R.) — Acentuando que Madagascar é "uma tarefa anglo-americana", o "Washington Post" de hoje declara que a ocupação daquela ilha é da maior importancia porque os aliados passaram por cima de Laval. "Roosevelt tornou isso claro — diz o jornal — quando declarou que as Nações Unidas tomariam qualquer medida necessaria para evitar que o Eixo se utilizasse dos territorios do governo de Vichy como bases. E' tempo de se aplicar essa mesma politica ao norte da Africa e ás possessões francesas no nosso continente. Ha forte suspeita — reforçada na America do Sul devido aos recentes afundamentos — de que existam bases de submarinos do Eixo em ambas essas regiões".

Termina o jornal dizendo que é necessario que as Nações Unidas controlem todas essas zonas suspeitas.

A opinião da imprensa britanica

LONDRES, 6 (R.) — Em geral, a imprensa inglesa considera a expedição contra Madagascar como um simbolo do novo espirito da ofensiva das Nações Unidas, acentuando o "Times" que é com verdadeiro sentimento de alivio que se observa que, desta vez, os aliados tiveram a iniciativa.

O "Daily Telegraph" diz que é claro que as forças britanicas não agiram cedo em demazia e acrescenta que o dominio dos portos da ilha de Madagascar será de importancia decisiva na luta pela supremacia no Oceano Indico. Tambem tece o jornal comentarios em torno das relações entre Vichy e os Estados Unidos, que se colocaram agora sobre novas bases, depois das incisivas declarações do governo de Roosevelt.

O "Manchester Guardian" escreve que, para a Grã-Bretanha, não constitue motivo de satisfação ter de se apoderar de territorios pertencentes á França, mas que se trata de um caso de "legitima defesa".

Acrescenta o jornal que o fato dos Estados Unidos não terem enviado forças para a ocupação de Madagascar deve ser interpretado como significando que o governo de Washington ainda não perdeu as ultimas esperanças de impedir o completo desenvolvimento das tendencias nazistas do governo de Vichy.

O "Daily Mail" declara: "Se houver luta em Madagascar, ela deve ser levada a cabo pelas forças britanicas com toda a energia. Não se deve repetir, em absoluto, o que aconteceu na campanha da Siria, onde nossa clemencia teve como unica recompensa a traiçoeira atitude do general Dentz".

Os objetivos britanicos

LONDRES, 6 (U. P.) — Assinalam os circulos oficiais que, uma vez consolidadas em Diego Suarez as posições das forças britanicas de desembarque, imediatamente serão iniciadas obras para melhorar as instalações do porto e do aerodromo daquela praça, que poderá proporcionar uma importante base aos britanicos no Oceano Indico.

Acrescentam os mesmos circulos que os britanicos procurarão conseguir a cooperação dos habitantes franceses para essas obras.

Ao que se julga, as atuais instalações de Diego Suarez não são boas; mas poderão ser melhoradas e ampliadas.

Todas as cidades de alguma importancia ao longo da costa de Madagascar possuem aerodromos que constituirão valiosas bases para os aviões de reconhecimento das nações aliadas.

Quase todos esses aerodromos, entretanto, consistem apenas em uma pista de aterrissagem e as dificuldades climaticas impedem sua continua utilização por aviões militares.

Manifestou-se tambem que, da ilha de Madagascar, os aliados poderão patrulhar o estreito de Moçambique, bem como as ilhas estrategicas situadas a leste, nordeste e norte.

O porto de Diego Suarez tem caracteristicas naturais que permitem defende-lo com grande facilidade, embora as baterias francesas ali instaladas, que parecem formidaveis, realmente não o sejam.

As defesas francesas compreendem oito baterias, inclusive duas pesadas á entrada do porto. Dispõem tambem os franceses de algumas baterias anti-aéreas.

Os mesmos circulos dizem que não foram confirmadas as noticias segundo as quais o governo de Vichy havia enviado três cruzadores de Dacar para o Oceano Indico, embora unidades navais costumem comboiar os navios franceses de Madagascar para a Africa.

Combate-se violentamente

VICHY, 6 (U. P.) — Urgente — Noticia-se oficialmente: "Segundo os ultimos despachos recebidos ainda se está combatendo violentamente em Madagascar".

O comunicado acrescenta que um destacamento de desembarque da canhoneira francesa "Entrecasteaux" contra-atacou, conseguindo reconquistar algumas posições.

Posta á prova a lealdade de Laval

ZURICH, 6 (R.) — A ocupação de Madagascar foi considerada em Berlim como sendo a primeira prova a que foi submetida a lealdade do sr. Pierre Laval ás potencias do pacto tri-partite, segundo informa o correspondente de Berlim do jornal "Die Tat".

Acrescenta o correspondente que, em vista desses acontecimentos, torna-se cada vez mais necessario um esclarecimentos definido sobre as relações do governo de Vichy com Londres e Washington.

Circulos berlinenses mostram-se agora mais confiantes, em relação á atitude de Laval, em vista das conversações realizadas por este com a delegação naval japonesa. O almirante Nomura deixou Vichy com destino a Berlim, de onde seguirá para Roma.

Comentarios sobre Madagascar

CAIRO, 6 (Dá Afi para a Reuters) — Acerca das operações em Madagascar, o jornal "Progresso Egipcio" publica um esquema das condições oferecidas ás forças francesas livres da ilha: "As medidas tomadas e as que serão adotadas depois não têm outro objetivo senão subtrair a ilha á cobiça do Eixo. A soberania francesa não será de modo algum diminuida".

"Todos os funcionarios permanecem nos seus postos e a Grã-Bretanha promete á ilha a faculdade de comerciar livremente com o exterior, o que se tornara impossivel, depois do estabelecimento do bloqueio. Compromete-se tambem a estabelecer um curso de cambio extremamente favoravel para os habitantes. Finalmente, faz saber que nenhuma pressão será exercida sobre quem quer que seja, para forçar a adesão á França Livre".

Comentando essa declaração, o "Progresso Egipcio" escreve: "Podia muito bem apresentar-se uma situação paradoxal, que consistiria em criar novo estatuto para os territorios franceses. Haveria a França de Vichy, a França Livre de De Gaulle e os territorios franceses sob a proteção provisoria da Grã-Bretanha.

Esperemos que sejam resolvidos os problemas que não deixarão de ser colocados pela ação em Madagascar. No interesse comum de todos os aliados, queremos esperar que a campanha empreendida será rapida e que o bom senso triunfará".

A Historia Secreta do Nazismo

(Conclusão da 1ª pag.)

guerra haveria certamente de produzir. Os "técnicos" do dr. Goebbels seriam encarregados de instigar odio contra os "yankees", para evitar que a reação fosse muito grande.

Embora sem intenção Boemer se colocara em meio ao caminho do Fuehrer, como obstaculo a seus planos. Era preciso elimina-lo. Hitler contava com varias maneiras para derruba-lo mas, ainda assim, o ditador precisava considerar as repercussões que tal acontecimento provocaria forçosamente sobre inumeras carreiras politicas que se tinham iniciado á sombra do "nazista numero 4". Um simples ponta-pé no importuno não seria conveniente, porque todos os demais "sustentaculos do regime" poderiam achar-se passiveis da mesma desgraça.

Boemer fornece o pretexto

Foi quando inadvertidamente, Boemer deu a Hitler o pretexto que este precisava. E assim o Fuehrer poude por termo á sua brilhante carreira, caracterizada de modo singular por um homem de natureza impulsiva, marcado com o destino dos aventureiros natos.

Para que tenhamos idéia de sua personalidade direi que a primeira vez que o vi foi ha muitos anos atrás, quando deu aulas na Universidade de Missouri, como professor da Escola de Jornalismo do importante estabelecimento educacional. Nesse tempo era eu o correspondente universitario do "Saint Louis Post Dispatch".

Em 1931 o encontrei, novamente, no Congresso Mundial de Imprensa que se reuniu na capital mexicana. Eu já era correspondente da International News Service e Boemer se apresentava como enviado de alguns jornais alemães: isso, como vemos, antes de Hitler subiu ao poder.

Ao regressar a Berlim, Boemer escreveu varios livros sobre assuntos de imprensa; não obstante continuou sem dinheiro e um pouco vago sobre seus planos futuros.

Novo encontro

Encontrei-o, novamente, em 1934, quando procurava estabelecer contacto com membros do Partido Nazista. Fora eu transferido de Londres para Berlim.

Ao frequentar as rodas ligadas a Alfred Rosenberg, o filosofo do nazismo e agora "ditador" alemão nos territorios conquistados á Russia, dei com meu velho conhecido. Surpreendi-me tanto quanto ele.

Estavamos nos dias subsequentes ao massacre de 1934 e Rosenberg procurava abrir caminho para chegar até ao Ministerio de Estrangeiros. Boemer apoiou no que poude o "filosofo" mas Hitler resolveu chamar para o importante posto o barão arrebentado von Ribbentrop, que se encontrava em Londres ocupado em vender champagne. Boemer, contudo, impressionara o chefe alemão, e este resolveu chama-lo, dando-lhe um posto no Ministerio de Estrangeiros e o encarregando de reformar a burocracia da veneranda maquina.

Rosenberg pediu porem que Boemer continuasse como seu "chefe de imprensa".

Goebbels encontrava tambem nessa epoca muitas dificuldades no cumprimento de sua missão. Não tendo saido, nunca, da Alemanha, era por calculos de advinhação e relatorios ás vezes não muito inteligentes que procurava atender á psicologia dos mais diversos povos. Por isso um dia pediu ao Fuehrer que mandasse Boemer o ajudar.

Dietrich entra em cena

O pequeno dr. Otto Dietrich, recem-nomeado chefe da imprensa do Reich, precisava por sua vez de alguem que o ajudasse. E como na Alemanha não ha muitas pessoas competentes nesse assunto vimo-lo igualmente pedir ao Fuehrer o apoio de Boemer. Hitler, todavia, não resolveu facilmente a questão. Depois de sucessivos adiamentos acabou por transferir o solicitado jornalista para o Ministerio da Propaganda, fazendo-o, porem, manter contacto com os dominios do Ribbentrop.

A posição não era comoda para Boemer, pois o colocava constantemente entre dois fogos. Mas soube manobrar de modo a conquistar amigos em ambos os lados.

Sua tarefa principal consistia em lançar uma "cortina de fumaça no exterior", para proteger a obra dos serviços alemães de propaganda, trabalho que exigia reorganização de varios organismos.

Parte urgente do negocio era encontrar homens habeis para esse trabalho; outra, exigia o estabelecimento de contactos imediatos com os correspondentes estrangeiros acreditados na capital alemã, principalmente com os representantes dos jornais americanos.

Essa tarefa não tinha sido levada a bom termo pelos nazistas, principalmente porque Goebbels, Julius Streicher ou o dr. Ley tinham por habito nos apontar á opinião dos pais como mentirosos contumazes e caluniadores do pobre e pacifico povo alemão.

Boemer lança a sua politica

Boemer acabou com tudo isso e passou a fazer o possivel para ajudar os correspondentes estrangeiros. Abriu-nos canais de informações, aproximou-nos mesmo certas importantes personalidades até então afastadas da imprensa mundial, organizou um eficientissimo Departamento de Informações aberto dia e noite para atender a perguntas dos jornalistas; finalmente, procurou solver as dificuldades naturais que encontram todos os correspondentes estrangeiros em Berlim.

No Ministerio de Estrangeiros, Ribbentrop escolhera para suceder a Boemer o jovem Paul Schmidt, ex-membro das tropas de assalto da região de Kiel. Boemer simpatizou com o moço logo que o conheceu e o ajudou muito na carreira publica. Introduziu-o nas rodas da "Taverna" — elegante "night club" berlinense — apresentando-o a figuras de grande importancia. Os dois tornaram-se bons amigos e foram vistos se divertindo juntos varias vezes.

O acesso vertiginoso de Schmidt no Ministerio de Estrangeiros deveu-se, em parte, ás rivalidades existentes entre Goebbels, Ribbentrop e Dietrich.

Ribbentrop não tolerava a intervenção de ninguem nos assuntos de imprensa do Ministerio, o que valeu muito a Schmidt.

O amor proprio do suscetivel barão se ofendia igualmente ao ter em sua casa um subordinado de Goebbels ou do dr. Otto.

Por isso resolveu virar ás costas ás praxes administrativas e promover Paul Schmidt no lugar de Boemer, causando com isso muito ressentimento a velhos funcionarios que se haviam dedicado ardunamente ao trabalho esperando alcançar ao menos os postos de importancia media. Viram-no como um "parvenu" protegido pela fortuna. Em troca Paul Schmidt cercou-se de outros rapazes de sua idade, criando um mundo todo seu, na Wilhelmstrasse.

(Continua).

Não vos esqueçais de que os cêgos necessitam sempre do vosso auxilio. Encaminhai-os para A ALIANÇA DOS CEGOS, á rua 24 de Maio n. 47 — Rio de Janeiro — Telefone 26-5202

GUERRA A QUINTA COLUNA!

Diligencias da Policia Cearense — Graves Acusações a Uma Emissora Baiana

FORTALEZA, 6 (A. N.) — Foi apreendida nesta capital, pela policia local, em feliz diligencia, a oficina de radio de propriedade do alemão Gustavo Leibholz. O referido cidadão se encontra detido, tendo sido o material apreendido depositado na Secretaria da Segurança.

SALVADOR, 6 (A. N.) — Um dos matutinos da capital divulga uma informação procedente de Nazaré, denunciando atividades anti-nacionais da Sociedade Radio Clube, daquela cidade do interior baiano, que se tornou centro de propaganda dos paises do Eixo. Acrescenta a informação que a diretoria da referida emissora é composta de antigos dirigentes do partido integralista. Diz ainda a informação que a diretoria, nas suas constantes reuniões regadas a licores e outras bebidas, termina os seus trabalhos com brindes a Hitler, Mussolini, Hiroito e Plinio Salgado.

Atirou-se do Pão de Açucar

Encontrado o Corpo de Um Homem Numa Grota da Mata do Forte de São João — Requisitados os Bombeiros do Posto de Humaitá

Na tarde de ontem, diversos soldados do Forte de São João, quando davam um passeio na mata proxima, foram surpreendidos por forte máu cheiro, que vidos por forte máu cheiro, que vinha de uma grota existente na fralda do Pão de Açucar.

Movidos por justificavel curiosidade, indiferentes ao perigo que corriam para desvendar a causa do máu cheiro, depois de ingentes esforços conseguiram descobrir no fundo da grota o corpo de um homem.

A POLICIA

Imediatamente um soldado do referido Forte dirigiu-se a delegacia do 3º distrito policial, onde deu ciencia do ocorrido ao comissario Caio, ali de serviço. Sem perda de tempo partiu o comissario para o local donde, certificando-se da veracidade da informação, solicitou o comparecimento de um socorro do Posto de Bombeiros de Humaitá, para retirar o cadaver.

Sendo o local de dificil acesso, os soldados do fogo, devido tambem ao adiantado da hora e á escuridão reinante, somente hoje satisfarão o pedido da autoridade policial.

ATIROU-SE DO PÃO DE AÇUCAR

Devido a posição em que se encontra o corpo, as autoridades policiais estão inclinadas a crer que se trata de um suicidio, tendo o tresloucado se atirado do alto do Pão de Açucar.

Hitler Organizou um Conselho de Armamento

FOI ESSA A PRINCIPAL CONSEQUENCIA DO ULTIMO DISCURSO DO FUEHRER

LONDRES, 6 (Por Sydney Campbell, da Reuters) — Possivelmente o primeiro e maior resultado concreto do discurso de Hitler, transparece pelo noticiario de Berlim, de que o ministro alemão para os Armamentos e Munições formou um Conselho do Armamento.

Considera-se essa providencia em Londres como uma tentativa para reorganizar e regalvanizar a estrutura da maquina industrial alemã na Europa, sob o controle direto de Hitler, superando assim a atual fase do cartel. Parece tratar-se de aplicação pratica e bastante necessaria dos principios recentemente expostos por Hitler, e da comunicação da sua reivindicação, na frente interna, da mesma soberania pessoal que aplicou em relação aos seus exercitos em dezembro ultimo, quando o moral da tropa andava fraco.

De acordo com a agencia oficial alemã, as forças armadas alemãs serão representadas no Novo Conselho pelos marechais de campo Milch e Fromm, almirante Witzell, e generais Thomas e Leeb. A industria de armamentos será representada por sete industriais.

O ministro dos Armamentos é o sr. Speer, um dos "jovens nazistas". Antes da guerra, Speer achava-se empenhado na tarefa de reconstrução e replanejamento de Berlim, e outras cidades alemãs, de acordo com os desenhos pessoais de Hitler. Desde a morte do sr. Todt, o novo titular tem caminhado rapidamente, como pessoa de confiança do Fuehrer, destinada a supervisionar a industria alemã de armamentos.

Agora que a produção alemã acha-se frente a uma rude prova — diante do poderio cada vez maior dos Estados Unidos e dos crescentes ataques da RAF — encontra-se tambem na iminencia de uma crise, comparavel á que ameaçou os exercitos alemães na Russia em dezembro ultimo e, paresce que Hitler adotou a mesma tecnica de supervisão pessoal, na esperança de debelar a ameaça.

Com efeito, o sr. Speer parece ter sido nomeado para representar o Fuehrer e o Partido Nazista, afim de permitir ao Alto Comando a captura ou a supervisão das federações industriais e do seu aparelhamento burocratico.

Embora o novo Conselho seja composto de cinco elementos militares e sete industriais, é quase certo que o predominio ficará com os primeiros — o partido com uma ditadura militar pessoal de Hitler sobre a industria da Europa alemã. Assim, encerra-se a fase do sistema de cartel na industria germanica e do governo autarquico da mesma, que esteve em vigor por algum tempo.

O novo Fuehrer da industria tem poderes de vida e de morte, e deverá caber-lhe acesso direto e responsabilidade pessoal perante Hitler. Em sentido lato, o novo aparelhamento poderia ser considerado como resposta á recente centralização do esforço industrial de guerra da Grã-Bretanha, sob o Ministerio da Produção, mas, com todos os indicios de que vai ainda mais longe.

Se Hitler deseja sobreviver, tem de reajustar a sua industria claudicante, assegurando-lhe uma nova fase de expansão e o novo Conselho parece ser o maquinario montado para esse fim.

Eis aqui um resumo biografico dos membros da nova entidade supervisionadora da industria alemã:

— O marechal de campo Milch era o braço direito de Goering e, depois de um periodo de ostracismo, parece encontrar-se solidamente ao lado de Hitler.

— O general Fromm comanda o exercito da reserva.

— O general Leeb é irmão mais moço do marechal de campo Leeb.

Entre os sete industriais se incluem:

— Herman Buecher, presidente de AEG, da "Berliner Haldelsghilichaft", e membro da diretoria das industrias Krupp e do Reichsbank, e ainda de outras empresas.

— Phillip Kessler, presidente da Camara de Comercio de Berlim e da empresa Bergmann de eletricidade.

— Paul Pleiger, da diretoria das Usinas Hermann Goering e empresas associadas.

— Ernest Poengegen, presidente da "Vereini".

— Dr. Reocchling, eminente industrial do Sarre.

— Helmuth Roehnert, da diretoria da Rheinmtall Borsig e outras industrias metalurgicas.

DO ESTADO DO RIO

Um Funcionario Usou, Indevidamente, Um Automovel Oficial e Vai, Por Isso, Responder a Um Inquerito Administrativo

O sr. Heitor Gurgel, secretario do governo do Estado do Rio, enviou ontem, ao diretor do Departamento das Municipalidades, o seguinte memorandum: — "Chegou ao conhecimento do sr. interventor federal que, em dias do mês passado, o funcionario desse Departamento, sr. Francisco Martins de Almeida, foi ao municipio de Santa Maria Madalena pleitear como advogado, uma anulação de casamento de pessoas que não residem naquela comarca, conforme provou o promotor Francisco Eugenio de Morais.

Para seu transporte fez uso de um automovel oficial da Prefeitura de Friburgo, no qual viajou com outro advogado, mais um funcionario desse Departamento e duas testemunhas estranhas aquela comarca, que foram depor no referido processo judiciario.

Determina, pois, sua excelencia, a abertura de rigoroso inquerito sobre o caso, devendo ser afastados, durante o mesmo, os aludidos funcionarios, e que se apure tambem quem autorizou a cessão do veiculo oficial.

PROCESSO REMETIDO AO TRIBUNAL DE SEGURANÇA

Foi remetido ao Tribunal de Segurança Nacional o processo instaurado pela Delegacia de Ordem Politica e Social do Estado do Rio contra o estrangeiro Antonio Novotny, por uso de arma de guerra.

HOMENAGEM A' EQUIPE HIPICA MILITAR QUE FOI AO CHILE

O Clube Hipico Fluminense de Nteroi vai homenagear a equipe militar que representou o Brasil nas provas hipicas do Chile, oferecendo-lhe um churrasco, no proximo domingo, na sua sede social no Saco de S. Francisco.

Fulminada, Quando Consertava Um Fio Eletrico

Tragica ocorrencia verificou-se ontem á noite, na casa n. 155 da rua do Quintão. Quando procurava consertar um fio eletrico, na cozinha, a domestica Estela Pontes Menezes, branca, de 28 anos de idade, casada, ali residente, recebeu violenta descarga eletrica tendo morte instantanea.

Cientificada da lamentavel ocorrencia, esteve no local o comissario de serviço na delegaça distrital que, depois do exame pericial, providenciou a remoção do cadaver para o necroterio do Instituto Medico Legal.

Aumenta a Reação Nos Paises Ocupados

De Budapest Anunciam Grandes Batalhas Na Servia

Condenações de Poloneses Na Alemanha Por Facilitarem a Fuga de Prisioneiros

GENEBRA, 6 (Reuters) — "Grandes batalhas na Servia" anuncia um despacho de Budapest para agencia francesa de noticias. A mensagem acrescenta: "Violentos encontros entre forças servias regulares e "comunistas" travaram-se nas vizinhanças de raskrebatz, ao suleste de Seravejo. Quatrocentos rebeldes foram mortos e 1.600 feridos."

POLONES CONDENADO A' MORTE

ESTOCOLMO, 6 (R.) — O cidadão polonês Dudwig Bayer, de 26 anos de idade, foi condenado á morte pelo Tribunal Especial de Posen, por ter facilitado a fuga de prisioneiros de guerra, no verão de 1941.

Bayer acolheu um prisioneiro de guerra britanico e o alimentou. No outono, alimentou e acolheu dois prisioneiros de guerra russos e lhes indicou o caminho para a fuga.

A GESTAPO IMPLACAVEL EM PRAGA

LONDRES, 6 (R.) — A continua falta de potencial humano levou a Alemanha á virtual caça ao homem nos territorios ocupados da Tchecoslovaquia — informam os circulos tchecos desta capital.

Em Praga, a Gestapo fez recentemente varios raides contra restaurantes e cafés, e todos os freguezes, especialmente as mulheres, que não puderam apresentar documentos acreditativos de seu emprego nas industrias de guerra, foram imediatamente enviados para os campos de trabalhos forçados que a Gestapo possue na Alemanha.

Os cafés de Praga, famosos por sua numerosa freguezia, estão agora quase vazios, e os freguezes tomam suas refeições e desaparecem o mais rapidamente possivel.

AGRAVA-SE A CRISE ALIMENTAR

LONDRES, 6 (R.) — Explicando o agravamento progressivo da situação alimentar na Alemanha e Europa ocupada, um perito do Ministerio da Guerra Economica disse: "O laço vai se apertando. Concentrando seu esforço economico na produção de armamentos, a Alemanha está enfraquecendo a frente alimentar e impondo um esforço á população, sobretudo á das cidades".

Embora a Alemanha começasse a guerra com bons estoques, a colheita de 1940 foi insuficiente e as reservas diminuiram consideravelmente. Em 1941, com o ataque á Russia, a Alemanha perdeu os suprimentos que de lá lhe chegavam. Depois tiveram o pior inverno para a colheita de cereais".

O ANIVERSARIO DA OCUPAÇÃO DA HOLANDA

LONDRES, 6 (R.) — Numa irradiação dirigida aos holandeses de todo o mundo, hoje a [illegible] quatro dias antes do aniv[illegible] da invasão da Holanda [illegible] alemães, a rainha Guilh[illegible]ina fez um apelo aos holandeses residentes em territorio ocupado pelo inimigo, afim de que "mantenham o mais completo silencio sobre tudo o que possa ser de interesse para o inimigo".

A rainha prosseguiu: "Tende cuidado nas ligações telefonicas, na correspondencia e nas conversações em qualquer lugar publico". Referindo-se ao aniversario da invasão alemã, a rainha Guilhermina disse: — "Meus pensamentos são os vossos. Foram descarregados fortes golpes contra a Holanda e as Indias Holandesas, mas continua intacta nossa decisão e nossa vontade de sermos livres. O futuro, através de lagrimas e sangue, nos trará o dia em que os Paises Baixos, unidos e livres, renascerão em quatro continentes. Não cederemos; perseveraremos e triunfaremos".

A rainha anunciou que não falará pelo radio no aniversario do ataque alemão, mas sim pouco depois. Rendendo tributo aos 72 holandeses recentemente executados pelos alemães, a rainha Guilhermina declarou: "A Holanda nunca esquecerá os martires tombados por sua libertação".

Mobilização Total Na Italia

CHAMADOS TODOS OS JUDEUS PARA OS TRABALHOS CIVIS

VICHI, 6 (U. P.) — A radio local informou ter a Italia ordenado a mobilização total dos civis de ambos os sexos.

A medida atinge os homens de 14 a 70 ano e as mulheres de 14 a 60.

MOBILIZADOS TODOS OS JUDEUS

GENEBRA, 6 (R.) — Segundo uma ordem oficial publicada hoje, todos os judeus residentes na Italia, entre a idade de 18 a 55 anos, serão mobilizados para trabalhos civis. Os que tratarem de iludir essa obrigação, serão julgados por um conselho de guerra.

TAQUIGRAFOS
OBTEM BONS EMPREGOS
CURSO PRATICO E EFICIENTE
Rua 7 de Setembro n. 65 — 7.º andar

Desaparece Aos 82 Anos Antigo Politico Libanês

BEIRUT, 6 (U. P.) — Faleceu ontem na idade de 82 anos Essad Baja, ex-presidente da Republica do Libano e ex-governador do Libano durante o regime otomano. As autoridades francesas livres fizeram a realização de exequias oficiais, ás quais aderiram os britanicos.

FABRICA BANGÚ
TECIDOS PERFEITOS
Preferidos no Brasil
BANGÚ
Grande Sucesso em Buenos Aires
Exija na ourela
BANGÚ INDUSTRIA BRASILEIRA

O Presidente Prado Chegou Aos Estados Unidos

MIAMI, 6 (R.) — Chegou a esta cidade o presidente Prado, do Perú, acompanhado de uma comitiva de 13 pessoas, procedente da zona do canal do Panamá. O presidente Prado foi recebido com honras militares sob enormes bandeiras norte-americanas e peruanas.

CABELOS BRANCOS
só tem quem quer

JUVENTUDE ALEXANDRE
USA E NÃO MUDA,
quem os não quer

«Não ha Brasileiro Que Não Esteja Pronto a Sacrificar-se Pela Defesa de Sua Patria»

Como o General Souza Ferreira, Diretor de Saude do Exército, Definiu a Iniciativa do "Curso de Emergencia de Medicina Militar Para Medicos Civis", Ontem, Inaugurado, Na Escola do Estado Maior do Exército

Realizou-se ontem, na Escola do Estado Maior do Exercito, na Praia Vermelha, a solenidade de instalação do Curso de Emergencia de Medicina Militar para medicos civis. O ato foi presidido pelo general Eurico Gaspar Dutra, ministro da Guerra e teve a assistencia de altas autoridades civis e militares, representantes das principais organizações cientificas brasileiras, professores da Universidade do Brasil e todos os medicos inscritos no Curso.

O discurso inaugural foi proferido pelo general dr. Souza Ferreira, diretor dos Serviços de Saude do Exercito Nacional, que traçou a orientação do Curso, examinando a adaptação dos medicos inscritos ás condições do meio técnico em que se iam iniciar. Em nome das organizações cientificas desta capital que vão colaborar com a Diretoria de Saude do Exercito, na preparação de novos elementos para a reserva dos quadros de Saude, usou da palavra o sr. Alvaro Cumplido de Santana presidente da Sociedade Brasileira de Urologia.

As palavras do general dr. Souza Ferreira foram, entre outras, as seguintes:

"O BRASIL DEIXOU DE SER UM PAÍS NEUTRO"

"O Curso de Emergencia de Medicina Militar é antes de mais nada e acima de tudo, a demonstração decisiva e oportuna do anseio veemente da classe medica civil do Brasil, servindo do modo mais eficaz á causa da Patria, na previsão dos imensos perigos que a ameaçam. "O Brasil deixou de ser um país neutro" já o disse em lapidar oração o nosso grande presidente. Esta atitude viril e insofismavel, — selada por via de solenes compromissos livremente consentidos e assumidos — pode nos levar ás armas na mão á defesa de todo esse acervo de riquezas que constitue o nosso patrimonio de grande nação americana".

Depois de analizar as vantagens que trará para o país e para os medicos o curso ora inaugurado, terminou relembrando os atos de bravura dos brasileiros que no Corpo de Saude já prestaram serviços á Patria.

COMENTARIO INTERNACIONAL

Os Misterios de Vichy

UM novo Eugene Sue contará ainda por miudo os rocambolescos misterios de Vichy. Quando se fizer a historia desta espantosa guerra, as atitudes do atual governo frances serão tambem objeto de cuidadosos estudos de interpretação psicologica. De fato, não pode haver nada mais fantastico do que tudo quanto se vem passando entre os dirigentes da França, desde o dia já distante em que o marechal Petain assumiu o governo de seu pais.

Os "misterios" de Vichy ainda darão muito o que falar, estarrecendo a opinião mundial, quando forem conhecidos, em todos os seus detalhes. De fato, nos bastidores do governo que capitulou sem luta diante dos alemães (fazendo uma figura muito mais triste do que os homens que se renderam em 1870) passam-se coisas monstruosas, que jamais serão justificadas pela posteridade.

Esse caso de Madagascar, por exemplo, é simplesmente fantastico.

Segundo os telegramas oficiais, o governo de Vichy considera que os ingleses são agora os inimigos mortais do povo frances. Enquanto isso, esse mesmo governo noticia que as autoridades alemãs executaram ontem mais quarenta franceses, em represalia pela propagação de atos de terrorismo contra os nazistas.

O despacho acrescenta que outros cidadãos serão talvez assassinados hoje. Depende naturalmente das alternativas do estado de nervos do comandante germanico...

* * *

Já não vale a pena falar no banditismo dos fuzilamentos de refens indefesos. O nazismo dá muito pouca atenção a essas bagatelas. O que ele quer é liquidar definitivamente o povo francês, no seio do qual estão se "propagando" atos de terrorismo contra os invasores.

Sendo assim, o proprio governo de Vichy se encarrega de demonstrar que o seu povo está contra os nazistas, no mesmo momento em que Darlan investe histericamente contra os ingleses.

Felizmente, o instinto do povo jamais se engana. Os franceses sabem que a salvação de seu pais está exclusivamente na vitoria dos ingleses, que não se batem por interesses territoriais nem visam qualquer vantagem economica. O unico objetivo britanico é libertar os povos escravizados, entre os quais se encontra o grande povo frances.

Essa tarefa os ingleses a realizarão até o fim, embora Laval e seu bando de "quislings" e fascistas tudo façam por impedi-lo. Mas, não afastarão os ingleses do cumprimento do dever.

E' por isso que o governo de Londres decidiu mandar fazer a ocupação de Madagascar, antes que os japoneses se apoderassem dessa preciosa base estrategica. Resta agora saber se Laval e Darlan terão forças para lançar o seu povo contra os ingleses.

* * *

A proposito da guerra no Oriente, é oportuno lembrar que o governo postugues despachou, em dezembro do ano passado, o navio "João Belo" com um pequeno contingente militar para guarnecer Timor. Como agora acontece em Vichy, os homens de Lisboa tambem fizeram um espetacular protesto, quando os ingleses resolveram ocupar aquela ilha, como medida de prevenção.

Já tivemos oportunidade de comentar a incrivel odisséia do pequeno barco que partiu há tantos meses da ocidental praia lusitana, para impedir que a esquadra japonesa se apoderasse de Timor. Depois de obrigado a voltar por um truculento almirante amarelo, o "João Belo" havia desaparecido. Mas um telegrama da Reuters, ontem distribuido, informa que o navio português, depois de receber reparos em Bombaim, acaba de chegar novamente a um porto de Moçambique.

Os ingleses devem estar amplamente vingados. E naturalmente, esquecendo injurias mesquinhas e ingratidões, sentir-se-ão muito felizes quando depois de esmagados os piratas do Eixo, restaurarem em toda a sua integridade os imperios coloniais da França e de Portugal.

ANTONIO BENTO

Incessante a Ofensiva da R.A.F. Contra a Alemanha

Novamente Atacados Sttugart e Outr os Objetivos Militares — A Luftwaffe Arremessou Bombas Sobre a Costa Sudoeste da Grã-Bretanha

LONDRES, 6 (U. P.) — Os bombardeiros das Reais Forças Aereas atacaram ontem á noite Stugart, importante cidade industrial da Alemanha, enquanto por sua vez as esquadrilhas de combate e formações mistas de caças e bombardeiros renovaram suas expedições diurnas contra objetivos situados no Continente, prolongando-as durante todo o dia.

No momento em que as Reais Forças Aereas aceleram a ação de sua ofensiva aerea se informa que a Grã-Bretanha e os Estados Unidos realizam preparativos para invadir o continente numa data proxima.

Os ataques diurnos das Reais Forças Aereas se prolongaram até a entrada da noite. Durante o dia empreenderam duas ofensivas importantes contra a parte setentrional da França, intervindo na primeira varias esquadrilhas de aviões de combate como escolta dos bombardeiros ligeiros e na segunda uma numerosa frota de caças. As noticias transmitidas de Dover dizem que os atacantes noturnos pareciam concentrar sua ação sobre o setor de Calais.

O Ministerio da Aviação expediu o seguinte comunicado, no qual se refere em termos breves a esses ataques: "Ontem á noite nossos bombardeiros atacaram objetivos industriais em Sttugart e outros objetivos da região meridional da Alemanha. Os diques de Nantes tambem foram bombardeados. Os aparelhos de caça e bombardeio atacaram os aeródromos dos Paises Baixos e do norte da França. Desapareceram 4 dos bombardeiros".

Soube-se em circulos oficiais que de acordo com os desejos de Washington, quando os corpos aereos dos Estados Unidos lancem sua propria ofensiva contra a Europa Ocidental e contra a Alemanha, o farão em combinação com as Reais Forças Aereas Britanicas. "Quando as forças aereas norte-americanas iniciem a ação — expressou-se naquelas esferas — a Grã-Bretanha operará sob um plano estrategico combinado. Os entendimentos para a direção das operações aereas serão amoldados ao que foi solicitado pelos Estados Unidos, com o que estamos plenamente de acordo".

Esses circulos não fazem a menor referencia á época em que os bombardeiros norte-americanos se unirão á ofensiva das Reais Forças Aereas contra a Alemanha, a qual atingiu seu ponto maximo em abril, no tocante á quantidade de toneladas de bombas lançadas durante a noite, porém que ainda não igualou a maior fase da "Luftwaffe" da "Batalha da Grã-Bretanha", que foi entre os meses de setembro e dezembro de 1940.

Sobre a costa sudoeste da Inglaterra

LONDRES, 6 (R.) — Um comunicado conjunto dos Ministerios do Ar e da Segurança Interna informa:

"A's primeiras horas da manhã de hoje, um reduzido numero de aparelhos inimigos arremessou bombas sobre uma localidade da costa sudoeste da Inglaterra. Houve algumas vitimas e alguns danos.

Posteriormente, dois aviões atacaram uma localidade na costa suleste, onde tambem houve algumas vitimas.

A' tarde, dois aviões inimigos arremessaram algumas bombas sobre uma localidade da costa suleste, sem, no entanto, causarem danos".

Incursões ao norte da França

LONDRES, 6 (R.) — Anuncia-se oficialmente que, hoje, de manhã e de tarde, caças britanicos fizeram rapidas incursões sobre o norte da França. Esquadrilhas de caças escoltaram tambem bombardeiros "Boston", que atacaram uma usina eletrica em Caen. Sabe-se que um caça inimigo foi destruido, faltando um caça britanico.

Os resultados das operações posteriores não são ainda conhecidos.

Atividade na zona do canal

LONDRES, 6 (R.) — Os caças da RAF estiveram ativos, hoje, sobre a zona do Canal. Pela manhã, escoltaram bombardeiros que atacaram os alvos militares do outro lado e, de tarde, sobrevoaram a França durante muito tempo.

Os caças e bombardeiros atacaram tambem os objetivos militares nas proximidades de Calais.

A GUERRA NOS MARES

Afundado o Destroyer Britanico "Jaguar"

LONDRES, 6 (R.) — O almirantado anuncia que o destroyer de Sua Majestade "Jaguar" — comandado pelo tenente Tyrwhit — foi afundado. Os parentes das vitimas foram avisados.

Os Suprimentos Norte-Americanos á Turquia

A IMPORTANCIA DA OCUPAÇÃO DE MADAGASCAR PELOS INGLESES

ANCARA, 6 (Por John Wallis, correspondente da R.) — A opinião turca reagiu com compreensão á ação britanica em Madagascar, sobretudo em virtude da visita dos almirantes japoneses a Vichi. Algumas pessoas lamentam a nova diferença entre os antigos aliados, mas a maioria adota um ponto de vista mais realista, percebendo que a queda da ilha em mãos dos japoneses implicaria a supressão dos suprimentos anglo-norte-americanos para a Turquia, que passaria a depender exclusivamente dos fornecimentos alemães.

As entregas feitas de acordo com a Lei de Emprestimo e Arrendamento aumentam substancialmente, enquanto os generos britanicos chegam tambem em quantidades apreciaveis. Não seria acertado imaginar que britanicos e norte-americanos fornecem apenas material de guerra. Os E. E. U. U. enviam caminhões, tratores, maquinarias e adubos, principalmente. A Grã-Bretanha, por seu lado, remete peças sobresalentes e equipamento industrial. O homem da rua mostra-se satisfeito com a iniciativa britanica.

AS OPERAÇÕES NA AFRICA

Dispensadas Forças Mecanizadas do Eixo Pela Artilharia Britanica

OS ITALIANOS QUEIXAM-SE AGORA DAS TEMPESTADES DE AREIA

CAIRO, 6 (U. P.) — O comando britanico do Oriente Medio comunica:

"Na Cirenaica, pequenos grupos de forças mecanizadas inimigas foram dispersas pelo fogo de nossa artilharia. Continuam as tempestades de areia."

COMUNICADO ITALIANO

GENEBRA, 6 (R.) — O comunicado de hoje do comando italiano anuncia que as violentas tempestades de areia, que têm se abatido sobre a zona da Cirenaica, estão dificultando as operações de ambos os lados.

Ao mesmo tempo, prosseguem ativamente os ataques da aviação teuto-italiana contra as posições inglesas de Malta, onde, ainda ontem, os pilotos nazistas conseguiram derrubar um "Spitfire".

SOBRE MALTA

LA VALETA, 6 (R.) — Ontem á tarde, declara um comunicado oficial de Malta, uma formação de bombardeiros com grande escolta de caça atacou o aerodromo e a área do porto. Algumas bombas cairam em terra. A artilharia anti-aérea infligiu serios danos a um bombardeiro. Mais tarde um bombardeiro inimigo isolado, com escolta de caça, efetuou um raid sobre o porto.

Prosseguem os Ataques Aereos Dos Aliados Contra as Bases Japonesas de Invasão

Frustradas as Tentativas dos Niponicos P ara Invadir a China Pelo Sul

TERMINOU, COM A QUEDA DE CORREGIDO R, A CAMPANHA HEROICA DAS FILIPINAS — INTENSIFICA-SE A LUTA NO LITORAL DA CHINA

SYDNEY, 6 (Reuters) — Persistentes ataques aereos aliados aniquilaram praticamente Salamaua, na Nova Guine, como base para os incursores japoneses contra a Australia, de acordo com informes procedentes das bases avançadas das nações unidas. E' possivel tambem que esses ataques tenham adiado a ameaça japonesa a Port Moresby.

Um portavoz da aviação aliada fez hoje a esse respeito as seguintes declarações:

"As nossas incursões de bombardeio contra Lae e Rabaul foram evidentemente muito mais eficazes do que supunhamos. Desde os ataques em larga escala, desfechados no inicio da semana ultima, o inimigo tem sofrido pesadas perdas em poderio de ofensiva. Embora seja tolice imaginar que o perigo ulterior de uma penetração inimiga para o sul tenha passado, parece pelo menos que foi adiado por um dia ou dois.

"Numa incursão esmagadora contra Rabaul, na segunda-feira, uma poderosa força de aviões de bombardeio aliados martelou rudemente o aerodromo japonês em Vunavunau, 12 milhas ao sul de Lee. Alguns bombardeadores mergulharam tão baixo, que foram chamuscados pelas chamas dos edificios incendiados por bombas lançadas anteriormente.

Os incursores encontraram uma furiosa tempestade tropical em caminho, e violento fogo de artilharia anti-aerea de quase todos os navios no porto. Registraram-se tres impactos diretos em aviões no solo, presumindo-se que tenham sido danificados um numero consideravel de aparelhos. Atearam-se grandes incendios nos edificios, cujo fogo fez sair a pintura dos bombardeadores. Todos os aviões aliados regressaram a salvo."

CHUNGKING, 6 (R.) — Os chineses lançaram uma ofensiva no litoral do leste, atacando Changhai, Nanking, Hangchow, Nichang, Ningpo e Amoy. Em Nanking, as forças de Shiang Kai Shek investiram sobre o arsenal e a estação ferroviaria, causando numerosos incendios e explosões no interior da cidade. Hangchow foi gravemente penetrada pelos chineses, que travaram luta com os nipônicos nas ruas do centro daquela importante cidade.

As forças chinesas que atacaram Changhai, no curso da nova ofensiva geral lançada pelo generalissimo Shiang-Kai-Shek, danificaram seriamente o quartel general naval japonês naquela cidade, tendo ainda avariado uma poderosa usina de energia eletrica.

Prosseguindo em sua campanha destruidora os chineses dinamitaram as comunicações ferroviarias, fizeram voar pelos ares um grande arsenal em Nanking e cinco pontes da principal linha ferroviaria que conduz áquela cidade.

Um comunicado do comando chinês informa que a situação em Wanting é obscura. Os japoneses continuam a avançar na direção nordeste, ao longo da estrada da Birmania.

Trinta japoneses foram mortos em luta nas ruas, quando as tropas chinesas atacaram Nanching, destruindo a ponte ferroviaria e a estrada. Tropas chinesas desembarcaram em Ammoy e se retiraram após infligir baixas ao inimigo.

De outro lado, os grupos de voluntarios americanos serão reorganizados no proximo mês, quando passarão a fazer parte das forças regulares dos EE. UU. na China, Birmania e India. O pessoal e equipamento serão aumentados.

Conutinua a luta em Burma

CHUNGKING, 6 (De Thomas Chão, da Reuters) — Acabam de chegar noticias de uma base oculta de Burma, de onde continuam a ser dirigidas as operações. O corpo principal do 5º e 6º exercitos chineses, que formam o corpo expedicionario, chinês, em Burma, acha-se ainda, virtualmente, intacto. Duas divisões sofreram algumas perdas nas batalhas de Toungoo e na frente do Salween, mas outras divisões acham-se em boas condições de combate. Essa sdivisões desempenharão importante papel na possivel contra-ofensiva chinesa, partindo da provincia de Yunan, no futuro.

Os chineses não se mostram perturbados quanto á situação de Yuanan, pois estão perfeitamente informados de que fortes reforços de tropas estão sendo enviados para o ocidente ao longo da Estrada de Burma. Estão as tropas chinesas assumindo novas posições para enfrentar o possivel avanço japonês do Oriente para aquela provincia.

Uma ordem do dia de Mac Arthur sobre Corregidor

Q. G. DO GENERAL MAC ARTHUR, 6 (U. P.) — O general Douglas Mac Arthur, que na qualidade de comandante em chefe das forças das Nações Unidas no Pacifico sul-ocidental, tambem o era da pequena guarnição da ilha do Corregidor, emitiu hoje um comunicado especial para anunciar a queda dessa posição norte-americana e ao mesmo tempo render homenagens ao heroismo de seus defensores.

A defesa dessa fortaleza causou admiração geral na Australia, pela façanha de ter suportado um cerco tão prolongado, ocasionado enormes baixas aos japoneses e entorpecido sua ofensiva no Pacifico.

O comunicado do general Mac Arthur diz o seguinte:

"Corregidor e seus 3 fortes gemeos da baia de Manila se renderam, depois de um historico cerco de 27 dias, desde a queda de Bataan, ocorrida no dia 9 de abril.

Dia e noite a fortaleza rochosa resistiu, 24 horas diarias, os terriveis golpes japoneses, assestados com bombardeiros em picada e canhões pesados. Como no caso de Bataan, os japoneses obtiveram uma grande vitoria, porem ainda não conquistaram as Filipinas. Em inumeros lugares, principalmente em Luzon e Mindanao, os defensores norte-americanos e filipinos, com taticas de guerrilhas, continuam resistindo e continuamente castigam as comunicações japonesas".

Por sua parte, o primeiro ministro australiano, sr. John Curtin, traduziu os sentimentos do governo e povo desse Dominio, dizendo: "As noticias sobre a queda de Corregidor não nos desanimam, mas pelo contrario, fazem sentir orgulho e admiração pela sua pequena força de homens valentes, que despertaram o assombro do mundo com sua surpreendente resistencia, ante um inimigo enormemente superior em homens e maquinas.

O governo e o povo da Australia enviam ao governo e povo dos Estados Unidos, neste momento, uma mensagem de congratulações e agradecimento pelo que esses homens fizeram em Corregidor. Sua resistencia ali destruirá a estrategia belica do Japão e fez ganhar um tempo precioso.

Corregidor tem agora seu lugar na historia do mundo. Nós tivemos nosso Tobruk e os Estados Unidos tem agora seu Corregidor. Mantendo esse espirito de intrepidez e bravura, não podemos perder. Nossas cabeças estão erguidas e nossos corações não vacilam e seguiremos adiante. Quando o general Mac Arthur aqui chegou disse que voltaria ás Filipinas. Ajuda-lo-emos a cumprir essa solene promessa".

A batalha da Nova Guiné

DA BASE ALIADA AVANÇADA NA AUSTRALIA, 6 (De Ian Fitchett, da R.) — Enquanto prossegue sem descanso a batalha pelo aeródromo da Nova Guiné, todas as tropas de terra, aqui, aperfeiçoam os seus sistemas defensivos.

Os homens trabalham ao sol e á chuva, devido á instabilidade desta época do ano. Os aviadores japoneses tomam tantas precauções aqui como na Malasia, e voam a grande altura.

Nossos artilheiros anti-aereos estão sempre preparados e em pouco, aos primeiros sinais, o céu fica pontilhado pelas granadas anti-aereas.

Esses artilheiros já adquiriram grande reputação pela sua pontaria, fato que comprovei nesta guerra. O espirito das tropas é elevado como sempre.

A ofensiva aerea aliada se processa de modo sempre crescente e, conquanto isto force os homens aqui a considerar que os japoneses foram paralizados, os acontecimentos dos ultimos meses mostram que não ha lugar para complacencia.

Existe uma calma determinação entre as tropas. Aqui, pela primeira vez, as milicias aereas e as tropas aliadas lutam hombro a hombro.

Port Moresby é a linha de frente aliada no Pacifico e os homens daqui têm a impressão de que essa linha será mantida.

Terminou a campanha das Filipinas

NOVA YORK, 6 (U. P.) — Com a capitulação da fortaleza de Corregidor e demais fortificações insulares da baia de Manila, pode ser considerada terminada — com exceção da resistencia isolada que oferecem os defensores em alguns pontos do arquipelago — a campanha das Filipinas.

As fases mais importantes desta campanha foram as seguintes:

"Dezembro, 8 — Os japoneses bombardeiam o aerodromo Nicols. 9 — Morre o capitão Colin Kelly, depois de bombardear e afundar o couraçado niponico "Haruna" de 29 mil toneladas. 10 — Desembarcam forças japonesas em Aparri extremo norte de Luzon e em Vigan, sobre a costa éste. 14 — Em consequencia de violentissimos ataques aéreos morrem em Manila 75 pessoas e ficam 300 outras feridas. 22 — Tem-se noticia de que chegou ao golfo Lingayen uma grande esquadra inimiga, constituida por 80 barcos com 80 ou 100 mil homens. Depois de repelidos varias vezes, os japoneses estabelecem seu dominio na zona do golfo. Se produzem outros desembarques ao sul de Manila. 25 — Manila é ameaçada em três direções. Os japoneses avançam até um ponto situado a 80 quilometros da cidade. Já ha em Luzon uns 200 mil soldados japoneses e pelo menos 100 transportes inimigos em aguas filipinas. 28 — Manila, muito embora tenha sido declarada uma cidade aberta sofre intensos ataques que ocasionam mais de 50 mortos e 275 feridos. Janeiro, 2 — Manila e a base naval de Cavite passam para as mãos dos japoneses. As forças aliadas sob o comando do general Mac Arthur se retiram da peninsula de Bataan. 22 — Os defensores contra-atacam e reconquistam parte do territorio perdido e ocasionam ao inimigo serias baixas. Os japoneses enviam grandes reforços a Bataan. A artilharia norte-americana dispersa uma frota japonesa que se propunha invadir Corregidor e efetua um ataque contra os demais fortes da baia de Manila. 31 — Aviões japoneses lançam folhetos de propaganda, nos quais convidam as tropas de Mac Arthur a render-se, porem os defensores continuam lutando. Fevereiro, 26 — Os soldados filipinos e norte-americanos com outra contra-ofensiva retificam suas linhas em Bataan e obrigam o inimigo a recuar 8 quilometros em alguns pontos. Março, 17 — O general Wainwright substitue Mac Arthur o qual se incumbe do comando das forças aliadas no sudéste do Pacifico. Abril, 9 — Os defensores do flanco oriental são obrigados a retroceder. As tropas exhaustas já não podem conter o avanço niponico. Washington anuncia que se desmoronou a resistencia em Bataan e que tinham sido transportados 3.500 soldados e oficiais, alem de varios milhares de não combatentes e membros dos serviços de abastecimentos e 25 000 civis. 10 — Completando a retirada deixam Bataan uns 35 000 marinheiros e soldados da infantaria da Marinha. Maio, 5 — Os japoneses desembarcaram na ilha de Corregidor. 6 — O quartel general aliado na Australia anuncia a rendição de Corregidor e demais ilhas fortificadas da baia de Manila.

Chegou a Nova York o cruzador "Marblehead"

WASHINGTON, 6 (Reuters) — "Terrivelmente bombardeado" — segundo as palavras do proprio Departamento de Marinha — chegou, hoje, a um porto da costa oriental dos Estados Unidos o cruzador norte-americano "Marblehead" que para ali foi conduzido por uma tripulação que não conhecia o significado da palavra "desistir".

Atacado ao largo de Balik-Papan", na ilha de Borneu, por numerosos aviões japoneses, o "Marblehead" sofreu dois impactos diretos, foi danificado abaixo da linha dagua e varrido por um grande incendio.

Com o leme inteiramente destruido, a tripulação teve que dirigi-lo por intermedio de suas maquinas, e, em certo periodo, quando a agua estava ameaçando inundar completamente a belonave, marinheiros e oficiais, inclusive o comandante, formaram uma brigada unica, afim de manejar as bombas e evitar a inundação total.

Os primeiros reparos foram realizados em Ceilão; outros consertos foram efetuados num porto sul-africano.

Depois de luta titanica, os tripulantes do "Marblehead" conseguiram trazer seu barco até um porto norte-americano, fazendo a metade da volta ao mundo.

Logo que tenham sido efetuados os devidos reparos, o "Marblehead" estará novamente na linha de frente das Nações Unidas.

Atacados pela Raf

CALCUTA, 6 (R.) — Alvarengas japonesas, navegando pelo rio Chingwin, na Birmania, foram subitamente atacadas por bombardeadores da RAF, que afundaram cerca de seis embarcações fluviais e danificaram muitas outras.

O ataque foi realizado de baixa altitude e dirigido por um comandante de esquadrão, que viu uma das suas bombas atingir um pequeno barco, enquanto dois outros, nas proximidades, desapareceram.

Três grandes barcos inimigos varavam o rio quando os bombardeadores atacaram. "Estivemos muito felizes" — disse um dos pilotos — "bombas diretas cairam em meio aos barcos". Um segundo piloto atingiu outra embarcação e a terceira foi abalada por um impacto que rebentou muito perto.

Os barcos inimigos navegavam tão proximos uns dos outros que todas as bombas lançadas, de certo ocasionaram danos. Um piloto viu que a serie de bombas lançadas do seu aparelho rebentou no rio, por onde os barcos inimigos navegavam.

Seguiu-se uma grande explosão. E' possivel que o numero de vitimas tenha sido consideravel.

"Havia doze grandes barcos e numerosos outros menores" — disse outro observador da RAF. Um grande incendio irrompeu entre os mesmos. A despeito do eficaz fogo anti-aéreo, os aparelhos da RAF prosseguiram no ataque até que pelo menos seis impactos foram registados sobre os alvos.

Iminente Uma Nova Batalha da Russia

OS EXERCITOS ALEMÃES PREPARAM UMA GRANDE OFENSIVA CONTRA OS RUSSOS

Os Exércitos de Von Kleit e Timonshenko Tomam Posição Para a Gigantesca Luta

por Manoel Chaves Nogales
(da A. F. I.)

(Especial para o DIARIO CARIOCA)

LONDRES 6 (R.) — Esta semana tem transcorrido na expectativa de uma ofensiva alemã. Os ultimos despachos anunciam que os exercitos de von Kleist e de Timoshenko começaram a mover-se em ordem de batalha, como enormes mastodontes que se preparam para um combate decisivo.

Todavia, ainda não se pôde precisar a direção da ofensiva, mas já é incontestavel que os alemães concentram todas as suas forças na frente russa, abandonando todas as outras diversões estrategicas, porque, conforme o reconheceu o proprio Hitler, devem aceitar a possibilidade de uma nova campanha de inverno na Russia — isto quer dizer que, desde o começo da ofensiva os nazistas prevêm que não poderão obter resultados decisivos.

Os alemães se acham ás vesperas de iniciar nova batalha na Russia em condições tais que, tudo o que conseguiream poderá não ser de carater decisivo, sendo possivel, por outro lado, que o seu fracasso teria consequencias decisivas. Assim, a posição falsa dos alemães na batalha da Russia, é a de que, se ganharem, nada terão conquistado de definitivo, mas, se perderem, a sua derrota poderá ser total.

Embora os nazistas possam concentrar num ponto dado uma força insuperavel, a sua capacidade de resistencia ao longo da imensa frente oriental é minima. O flanco direito alemão apresenta-se facilmente vulneravel. Do norte os russos podem provocar um movimento que seria funesto para a Alemanha enquanto as suas forças estivessem empenhadas em luta na Ucraina e no Caucaso. A chave desta ação seriam os Estados Balticos que, assim como foram utilizados pela Alemanha, para chegar facilmente ao coração da Russia, podem converter-se tambem em caminho facil para chegar ao coração da Alemanha.

Como perdeu-se para a Alemanha a possibilidade de operar na Africa, antes da epoca dos grandes calores, dentro em breve será tambem tarde demais para uma grande campanha na Russia, que será fatalmente de grandes proporções e extensa duração, tendo por fim a ameaça de um novo e catastrofico inverno. Alem disso, os alemães acham-se a braços com a falta de poderio humano, tanto na frente de batalha como na retaguarda, devido ao enorme desgaste de suas forças na frente russa, durante o inverno.

Por outro lado, o ritmo da expansão japonesa se retarda cada vez mais. Hitler sabe que, se os nipões não avançarem simultaneamente pelo Oceano Indico Ocidental como no Mediterraneo Oriental seria possivelmente balda e esteril, tal, a sua ação na Russia, assim O cenario do possivel desenlace da guerra seria indiscutivelmente o Oriente Medio, mas, a confluencia das forças aliadas que ali operam, mantem uma barreira infranqueavel.

A força de agressão japonesa tem-se dispersado pelo Pacifico, assim como a força de agressão alemã dispersou-se por paises debeis e indefesos do continente europeu, sem atrever-se a chegar a vias de fato com o verdadeiro inimigo — a Grã-Bretanha.

Os japoneses conseguiram, naturalmente, depois de cinco meses de uma resistencia heroica, apoderar-se do bastião de Corregidor, assim como puderam forçar uma retirada britanica na Birmania, mas, á medida que os agressores dispersam o seu poderio por imensas vastidões, as potencias aliadas reforçam as suas posições-chave, que lhes permitirão manter indefinidamente uma supremacia estrategica.

A barreira australiana, perante a qual os japoneses se detiveram, prolonga-se agora a Madagascar, onde as tropas britanicas, fazendo face á resistencia ordenada por Vichy, estabelecem uma solida base de operações futuras.

Tal é a panorama da guerra neste momento, visto do observatorio de Londres, de onde se tem a sensação de que as potencias aliadas dominam a situação agora mais do que nunca.

Dois Oficiais Alemães

FUGIRAM DE UM CAMPO DE CONCENTRAÇÃO DO CANADA'

BOWMANVILLE, (Ontario), 6 (R.) — Supõe-se que dois oficiais alemães prisioneiros, o tenente Rhinehard, de 21 anos, e o tenente Ernst Wagner de 24, que fugiram de um campo de concentração, se dirigem para Nova York. Acredita-se que roubaram um avião de treinamento do aerodromo de Berber, que foi encontrado danificado uma milha mais longe.

Mussolini Vê Prenuncios de Vitoria

O DUCE FALOU AOS PROFESSORES E JURISTAS

LONDRES, 6 (R.) — No decorrer de um discurso que o sr. Mussolini pronunciou hoje em Roma, o ditador italiano descreveu o novo sistema legal fascista como "o prenuncio e a garantia de nossa vitoria".

O chefe do governo italiano pronunciou essas palavras quando falava perante uma reunião de professores, magistrados e outros juristas que tomaram parte na codificação das leis civis fascistas.

O sr. Mussolini disse mais: — "Interpretasteis fielmente minhas instruções, que consistiam em dotar a Italia de um novo sistema legal e produzir a mais completa expressão juridica de doutrina e de ação de nossa epoca".

Diario Carioca

A nossa opinião

O Rio Grande e a Campanha da Produção

RESPONDENDO ao apelo do presidente da Republica, em prol do incremento da campanha da produçao, o general Osvaldo Cordeiro de Farias declarou á imprensa que a eventualidade da guerra não o encontrou desprevenido. O Rio Grande é hoje imensa oficina de trabalho, tendo sido tomadas todas as providencias necessarias á expansão da riqueza coletiva. Disse textualmente o interventor gaucho, depois de traçar o quadro da prosperidade agricola do Estado:

"A verdadeira revelação da produção sul-riograndense, a meu ver, será no campo da mineralogia. Até o fim deste ano estaremos produzindo em quantidade, alem de carvao, cobre e volframite. Um posto da Secretaria da Agricultura, em Bagé, se encarregará da produção do cobre extraido no distrito de Seival e, até o fim do ano, esperamos que a Viação Ferrea esteja utilizando exclusivamente carvão riograndense. Assim, cobre, carvao e volframite serão as três novas fontes de produção mineral com que o nosso sub-solo abastecerá o Brasil."

Aí estão algumas noticias animadoras. Ampliam-se de modo auspicioso as fontes da produção riograndense. Sua economia atinge a um grau de elevado desenvolvimento, por forma a suprir nao só as necessidades locais como em grande parte as do proprio pais. Aliás, o Rio Grande realiza brilhantemente a policultura, produzindo inclusive pao e vinho, que constituem a base economica da nossa civilização ocidental. Dai o admiravel equilibrio das forças vivas da coletividade, a qual não está sujeita a crises generalizadas, á semelhança do que ocorre com as regiões cujas riquezas se apoiam em um unico produto. A terra riograndense permite o cultivo de cereais proprios dos climas quentes, temperados ou frios, nas suas multiplas variedades. E o seu sub-solo, rico em carvao, cobre e volframite, ainda vem tornar mais fecunda a colaboraçao do Estado para o êxito da campanha da produção em que todos nos empenhamos nesta hora de graves responsabilidades.

As declaraçoes do general Osvaldo Cordeiro de Farias puseram em evidencia, portanto, a excelente situaçao do Rio Grande do Sul. Desta vez, como sempre, aquela unidade federativa está oferecendo sua decisiva cooperação para a grandeza do Brasil. Mas, alem de exaltar a posição firme com que o Estado enfrenta o programa de trabalhar e produzir, a palavra do interventor gaucho, atraves de uma exposição objetiva, mostrou ao país que o Rio Grande do Sul possue um governo á altura das circunstancias atuais, vigilante em face do perigo, esclarecido e previdente, agindo com energia e visão segura no sentido de vencer as dificuldades enormes creadas pela guerra.

A incapacidade, a displicencia, a indecisão, a inexperiencia, a ignominia, e o desanimo não constituem qualidades que possam honrar qualquer governante, em qualquer parte e em qualquer tempo. Mas, no momento presente, representam mais que deficiencias lamentavéis, porque revestem, no seu conjunto, o carater de verdadeiro crime contra a nacionalidade. Nessa formidavel campanha que realizamos, a ineficiencia de um governo estadual teria efeitos identicos aos da "Quinta-Coluna", por isso que anularia, pelo menos no setor a seu cargo, o esforço geral pelo incremento da produção.

A Guerra nas Diversas Frentes

LONDRES, 6 — (Revista da Guerra, por George Edwards, da Reuters) — A ocupação de Madagascar, pelas forças britanicas, trouxe uma nova frente de guerra. A' parte as noticias do desembarque pelos "Paratropas" (tropas paraquedistas), consoante uma informação das forças militares e navais vichistas, nada mais é conhecido, a não ser que as baixas são pequenas. Os circulos militares consideram esta ação como um movimento de suma importancia estrategica, o qual encontrou grande aprovação e entusiasmo entre as Nações Unidas.

Os chineses e britanicos ainda estao lutando contra os japoneses, em solo da Birmania, respectivamente em Bhamo, e no porto de Irrawaddy, que é um centro de caravanas a 170 milhas a nordeste de Mandalay e o qual ainda permanece em mãos das forças chinesas.

O principal objetivo das forças niponicas é seccionar as comunicações entre a India e a China, após o que os japoneses esperam investir contra Bhamo. As tropas chinesas em Burma já iniciaram a tática de guerrilhas, na retaguarda niponica, especialmente na area de Taungyi, a 100 milhas ao suleste de Mandalay.

O exército do gen. Alexander ainda está intacto, embora as forças aliadas fossem compelidas a acelerar o ritmo da retirada, e cada oportunidade para os contra-ataques está sendo meticulosamente aproveitada. O principal objetivo do exercito britanico é o de manter o elo terrestre com a China, e, ao mesmo tempo, trazer os japoneses ocupados em Burma, afim de permitir á India um precioso tempo para consolidar suas defesas. O inicio da estação das monções trará um obstáculo ao inimigo, no alcance dos seus objetivos.

Um despacho da linha de frent , recebido ontem á noite, anuncia que a nova ofensiva chinesa teve inicio. As comunicaçoes das forças japoneses foram destruidas e depositos de abastecimentos e munições voaram pelos ares, ao longo de uma extensa area. Estes ataques chineses, de grande amplitude, fazem parte da estrategia aliada e são bem oportunos para conter o avanço niponico ao nordeste de Burma, num momento em que os recursos japoneses estão muito divididos pela guerra em outras frentes. Em particular o audacioso ataque levado a efeito pelos chineses contra Nanking — capital do governo caricato de Wang-Ching-Wei — bem como outros ataques sensacionais, efetuados contra outras cidades ocupadas pelos japoneses, indicam claramente, a iniciativa chinesa.

O comunicado russo de ontem, á meia noite, noticiou batalhas de ofensiva, nas quais, as tropas sovieticas melhoraram suas posições. Isto vem sugerir que os combates locais se revestem de maior vulto do que os travados há algum tempo atrás, porem nada de oficial indica a direção dessas ofensivas.

Da Libia, não há nada de importancia a registar-se. No territorio da Grã-Bretanha, quatro aviões de bombardeio, conduzidos por aparelhos de caça germanicos, efetuaram um rapido ataque contra uma cidade da costa suleste, no decurso da tarde de ontem.

* * *

LONDRES, 6 — (Do observador militar da AFI, para a Reuters) — Na Russia, os exercitos alemão e sovietico estao manobrando no intuito de tomar as posições mais favoraveis para os ataques da primavera. A investida dos russos em direção ao norte, entre Kursk e Kharkov, teve algum êxito. Os alemães reconheceram que os russos atacaram o seu flanco direito através do mar de Azov. Os bombardeiros alemaes atacaram os aeródromos sovieticos da peninsula de Kerch.

Informações de fonte sovietica indicam que o general von Kleist procura sondar o terreno com o fim de lançar ataques de grande envergadura contra a Ucrania.

No Pacifico ocidental e sul, a aviação aliada atacou seguidamente os aeródromos inimigos de Lee e de Rabaul, na Nova Guiné.

Noticias procedentes de Nova Delhi confirmaram a rápida retirada efetuada pelas tropas aliadas na frente da Birmania. Grande numero de civis e militares foram evacuados pela aviação. Parece evidente que o inimigo terá a possibilidade de aprisionar muitos soldados britanicos, chineses e tambem indianos. Com efeito, o sexto exército chinês encontrava-se disperso em todas as posições estabelecidas ao longo do rio Irrawaddy, sobre uma linha de cem quilometros e a evacuação será naturalmente muito dificil.

As tropas chinesas, apoiadas por esquadrilhas da aviação voluntaria norte-americana, estão desenvolvendo esforços no sentido de diminuir a velocidade do avanço da ala niponica procedente de Lashi. Alem disso, os guerrilheiros chineses empreenderam numerosos raides contra as cidades ocupadas pelos japoneses, como HongKew, Changai. Foram atacados os bancos niponicos em Hongkong. Os guerrilheiros cortaram em varios pontos a estrada de ferro que corre entre Changai e Changcha.

Três colunas chinesas penetraram na cidade de Chang-Chenou situada a 160 quilometros ao sudoeste de Changai. Os guerrilheiros chineses estão levando a guerra ao proprio coração das posições inimigas, cortando as linhas de comunicações e dificultando as operações niponicas.

Os japoneses estão preparando grandes operações navais afim de conseguir o controle dos portos indianos e de Ceilao, o que lhes permitiria tentar uma manobra de junção em direção a Bassorah com os exércitos germanicos, caso estes atacassem na Ucrania para apoderar-se do Cáucaso.

* * * *

LONDRES, 6 — (Do analista da Reuters) — Corregidor, a grande ilha-fortaleza á entrada da baía de Manilha, caiu. Bombardeada e canhoneada sem cessar, noite e dia, sem esperança de qualquer ajuda ou abastecimento, exhaustada por meses de luta ininterrupta, com a guarnição constantemente reduzida, por vitimas dos combates e das molestias — Corregidor não mais poderia manter-se.

O fato de que os japoneses tenham podido lançar um assalto direto final é uma evidencia completa de quase absoluta exhaustão da defesa. A falta de munições e de abastecimento obrigou a ilha a esta triste rendição. Esta perda marca o fim da resistencia organizada nas Filipinas, pois combates esporadicos poderão prosseguir em varias partes.

Não existem novidades sobre Madagascar. Os franceses, isolados em Diego Suarez, estão contudo ainda reagindo, mas é ainda cedo para julgar-se da extensão dessa resistencia. As tropas da guarnição são formadas de soldados coloniais, cerca de 2.500 dos quais 1.500 são brancos.

Existem tambem forças brancas policiais e navais. Admite-se que os ingleses sofreram algumas perdas e que as operações estão se intensificando. Não há confirmação das noticias de Vichy, de que tropas paraquedistas participaram do ataque.

Poucas informações foram recebidas sobre as operações na Birmania, mas se julga em Londres que a situação das forças britanicas não é peor do que há quarenta e oito horas. Naturalmente a falta de boas estradas interfere no transporte do material pesado, mas o inimigo enfrenta as mesmas circunstancias e possue superioridade em equipamento mecanico.

Os comunicados russos são ainda negativos, e da Libia nada há tambem que informar.

TÓPICOS

36. 5% DA POPULAÇÃO

UM dos indices mais expressivos da gigantesca transformação economica que se está operando no Brasil é, indubitavelmente, o crescimento das Caixas Economicas Federais. Através das cifras representativas do movimento daqueles institutos de credito popular pode-se ter uma noção exata, não só da ampliação dos recursos do trabalho nacional, do alargamento do espirito de economia do nosso povo, como da modificaçao substancial verificada nos metodos e objetivos da administração financeira do país.

O relatorio apresentado pelo dr. Carlos Luz, presidente da Caixa Economica Federal do Rio de Janeiro, dando conta das atividades deste instituto no ano de 1940, é um documento do mais alto interesse, já pelas cifras nele consignadas, como pela clareza com que são expostos os fatos.

Até 1930, as Caixas Economicas Federais, alem de pequenas operações sobre penhores e cauções de titulos, eram meras captadoras de recursos para o Tesouro Nacional, seus depositos indo, cada ano, avolumar o montante da divida flutuante da Uniao.

As cifras seguintes, extraidas do relatorio do sr. Carlos Luz, são bastante claras para permitirem compreender a profundidade e a extensão da transformação operada:

Em 1930, os depositos nas caixas economicas autonomas somavam — 439.841 contos de réis. Em 1940, eles atingiam — 2.348.577 contos de réis, ou seja um aumento de 434 %.

Em 1930, as caixas economicas autonomas tinham feito emprestimos sobre penhores e cauções de titulos no valor de 65.096 contos de réis. Em 1940, os emprestimos por elas realizados, inclusive financiamentos a longo prazo para aquisição de casa propria se elevavam a 1.372.600 contos de réis, ou seja um crescimento de 2.009 %.

No tocante á Caixa Economica Federal do Rio de Janeiro, a evolução dos depositos e emprestimos se processou da seguinte forma:

Depositos:
1930 — 228.591 contos de réis.
1940 — 993.810 contos de reis.
Crescimento — 334.8 %.
Emprestimos:
1930 — 25.620 contos de réis.
1940 — 755.275 contos de reis.
Crescimento — 2.848 %.

E' interessante verificar como se distribuiram os emprestimos da Caixa Economica do Rio de Janeiro, em 1930 e 1940, respectivamente:

1930:
Penhores — 12.900.
Cauções de titulos — 12.279.
Contas garantidas — 440.
1940:
Penhores — 47.830.
Cauções de titulos — 18.746.
Contas garantidas — 289 086.
Consignaçoes de vencimentos — 121.367
Hipotecas — 278.029.

A Caixa Economica Federal do Rio de Janeiro é o mais importante fator do crescimento imobiliario da Capital da Republica. Em cada 1.000 operações hipotecarias realizadas, em 1940, no Distrito Federal, 605 foram por ela efetuadas. Sua contribuição para o total dos emprestimos hipotecarios, quanto ao valor, foi de 26, 8%, o que mostra bem, pelo cotejo dos dois percentuais, a preferencia que por ela tem sido dada as pequenas operações.

Há, no relatorio do sr. Carlos Luz, uma cifra que, na verdade, sobreleva, sob determinado aspecto, a todas as outras em importancia. Queremos nos referir ao crescimento gigantesco do numero de depositantes. Ao encerrar-se o exercicio de 1940, o numero de depositantes da Caixa Economica Federal do Rio de Janeiro, se elevava a 692.693 ou seja, 36, 5% da população do Distrito Federal, isto é, em cada mil habitantes da Capital da Republica havia, em 1940, 365 que eram depositantes do grande instituto de credito popular. De 1939 para 1940 houve um aumento substancial do numero de depositantes — de 349 para 365, como tambem dos depositos "per capita" que passaram de 397$600 para 414$800, ou seja um aumento de 17$200.

Através da evolução dos depositos bancarios e daqueles que são levados ás caixas economicas pode-se ter uma noção bastante exata das transformaçoes sociais e economicas que se vêm operando no Brasil. Um dos mais terriveis obstaculos ao progresso nacional era, sem duvida, a falta de capitais acumulados, obrigando-nos, mesmo para operações de pequena envergadura, a recorrer aos mercados estrangeiros.

Hoje já podemos dispensar, na grande maioria dos casos, o apelo ao dinheiro alienigena graças ao crescimento gigantesco do nosso sistema bancario. E' por este motivo que vemos com o maximo interesse a expansão das atividades e dos recursos das Caixas Economicas Federais, entre as quais ocupa lugar destacado a do Rio de Janeiro.

* * *

ATIVIDADES DIAMANTARIAS

OCORRERAM, ontem, dois fatos relativamente interessantes na industria diamantaria. Um deles constou da posse, pelo titular da pasta do Trabalho, da diretoria do novo sindicato, constituido por elementos pertencentes ao comercio de compra e venda de pedras preciosas. O segundo, chega-nos através dum comunicado procedente de Londres, anunciando a alta apreciavel no valor dos titulos de companhias de mineração, principalmente de diamantes, em consequencia do desembarque em Madagascar, pelas tropas inglesas.

Não podemos atinar por que a bolsa londrina acusou movimento tão favoravel aos portadores dos referidos titulos, de vez que aquela ilha, ao que se sabe, não possue jazidas diamantiferas, tão pouco serve como mercado de irradiação, aos negocios daquela natureza. Fazemos, contudo, conjecturas de que a valorização foi provocada simplesmente pela calma que a iniciativa do governo britanico, de antecipar-se ao eixo na invasão de Madagascar, poude infundir no mercado até ha pouco tempo centralizador de todas as atividades ligadas ao comercio de diamantes.

Quanto á noticia sobre o ato inaugural do sindicato, ela encerra, tambem, acentuado cunho auspicioso, visto que os comerciantes se reunem, por assim dizer, num orgão subordinado á nossa legislação trabalhista, tornando, dessa forma, mais facil e segura a fiscalização e o controle do exercicio das suas funções.

Ao lado, porem, dessas duas boas novas, a estatistica oficial deu a conhecer a cotação do quilate de diamante coletado em Mato Grosso.

Segundo, pois, informa aquela fonte autorizada, o preço maximo obtido foi de cento e poucos mil reis por grama de 5 quilates. A produção total, no ano de 1939, teria sido de 76.600 quilates, representando 7.400:000$.

De 1935 a 1941, trabalhavam nos garimpos, daquele Estado, uma media de 3.670 pessoas, aos quais, nesses casos, teria cabido per capita, a insignificante soma de 201$600.

Em 300 dias uteis, o salario é irrisorio, porque não alcança 700 réis.

Em condições mais ou menos semelhantes, andam pelos caminhos de Oiapoc ao Tibagi, no Paraná, mais de 50 mil garimpeiros de "peneiras" aos ombros, perseguidos pela ilusão do "bamburrio" no rio ou no mochão diamantiferos.

Ha um enorme contraste com a situação das poucas centenas de compradores de diamantes.

E o remedio para se estabelecer um pouco mais de equilibrio, instaurando-se assim um regime mais humano, — é a instituição do sistema cooperativista entre os legitimos "garimpeiros".

* * *

UM TALENTO A SERVIÇO DA FRANÇA

O JORNALISTA Jacques Ebstein continua divulgando na imprensa carioca, cintilantes colaborações sobre homens, fatos e coisas de sua "belle France".

São artigos vasados naquele estilo que tanto exalta a tecnica de exposição dos publicistas franceses. Pela originalidade, pelo colorido e pela sintese, que vestem com tanta elegancia, as suas idéias o sr. Ebstein se afirma como legitima expressão do espirito finissimo de sua patria. Ainda agora, ele nos mimoseou com mais uma fulgurante joia literaria: — "O general Giraud — um Francês".

Mas nesse, como nos outros trabalhos, não é só a forma que impressiona e encanta. São, tambem, o poder de emoção, o sentimento da grandeza, moral, a evocação patriotica, emfim, a maior virtude de todas as artes: — a sinceridade.

Vejamos como Ebstein apresenta o seu heroi aos leitores:

"Lá por 1924, em Marrocos, um visitante perguntava um dia ao marechal Lyautey: — "E aquele tenente-coronel, o grande, lá, naquele grupo? Quem é ele?"

E Lyautey respondeu: "Aquele é Giraud. Olhe-o bem, porque nele tudo é grande".

Era uma frase de espirito, pois Giraud, é de fato muito alto, quase tão alto quanto De Gaulle.

Mas era tambem o mais justo dos elogios, porque esse gigante de olhar de aguia tem a raça de um puro-sangue e a coragem de um leão".

E' como documenta a fé de Giraud, nos destinos da França:

"Da Alemanha, de fato, consegue fazer chegar a sua mulher, por seus filhos, uma carta que é uma ordem: — "Aqui estou prisioneiro, talvez por meses, talvez por anos. Mas mesmo que esses anos devessem ser muito longos, mesmo se eu não devesse voltar, eu vos proibo de desesperar. Porque a nossa derrota não é senão temporaria. Com o tempo, estou certo, de que venceremos. Coragem! Sede firmes!"

E como transforma a fuga um um gesto simbolico:

— "Que vai ele fazer?

Diz-se que atingiu a Suiça. Poderá deixá-la?

E se consegue passar para a França, sua liberdade não mais estará ameaçada?

Que importa?

O que importa é o gesto.

Porque ele teria podido, e já ha varios meses, obter, como tantos outros, a sua liberdade.

A que preço? Ao preço da promessa de nunca mais empreender qualquer ação contra a Alemanha.

Não é verdade, general Falvy?

E anotem, ainda, esta sintese:

"Mas Giraud é um outro homem. Um homem, simplesmente."

Assim é que Jacques Ebstein, com talento, força de sedução e veracidade, serve á causa da França e da liberdade humana.

* * *

O ANJINHO DE CAMISA PRETA...

A PROPAGANDA fascista está indignada porque os ingleses se anteciparam aos amarelos na ocupação de Madagascar. Nesse ponto, seus sentimentos são os mesmos manifestados pelos porta-vozes de Berlim e Toquio. Mas, sempre disparatados, os italianos voltaram tambem sua colera impotente contra o presidente dos Estados Unidos, que apoiou diplomaticamente a ação britanica, "Roosevelt procedeu como verdadeiro gangster" — gritam os Gaydas. E Mussolini não ficou solidario com todas as injustificaveis agressoes do Japao e da Alemanha? Mais: — não foi o Duce quem tomou a iniciativa de invadir a Abissinia, seguindo o exemplo do Micado, no Oriente, em relação á Mandchuria? Mussolini, precursor da guerra de rapina no Ocidente, teve ainda a covardia de ocupar a pequenina e desarmada Albania em uma sexta-feira santa, pulando, depois, traiçoeiramente, sobre a Grecia.

Pouco importa que esse tenha sido um legitimo salto no escuro, que custou tremenda humilhação ao orgulhoso ditador de Roma...

Um "gangster" desse quilate, que precedeu Hitler nas suas agressões, que aplaudiu os barbaros crimes da Alemanha e do Japão contra os povos pacificos de todos os continentes — pois bem, é esse anjinho de camisa- preta, quem pretende censurar a conduta do eminente estadista americano, padrão de orgulho da civilização cristã, que enfrenta a brutalidade totalitaria, apenas para defender o patrimonio moral, o direito e as liberdades do mundo...

Chegou Ontem ao Rio o Visconde de Lord Davidson

Viajando pelo avião "Douglas DC-3", da Pan American Airways, procedente de Buenos Aires, chegou ontem, ás 15,20, ao Rio, o visconde Lord Davidson, alto funcionario do Ministerio das Informações da Inglaterra.

Ao desembarque do ilustre visitante compareceram um representante do chefe da representação diplomatica inglesa, junto ao governo brasileiro, o sr. R. G. Stone, e o sr. John Malet, respectivamente adido de imprensa junto á Embaixada inglesa e secretario da mesma, alem de grande numero de membros da colonia inglesa domiciliados em nosso país.

O visconde Lord John Collin Campbell Davidson, cuja visita ao Brasil se realiza em carater não oficial, deverá demorar-se uma semana nesta capital.

Não Será Prorrogado o Prazo de Vigencia da Nova Lei de Selo

O sr. ministro da Fazenda, tendo sido hoje procurado pelos representantes da imprensa acreditados junto ao seu Gabinete, para ouvir a palavra autorizada de s. excia. acerca de uma possivel prorrogação do prazo de vigencia da recente Lei do Selo, declarou-lhes o seguinte:

— Efetivamente tenho recebido telegramas de associaçoes de classe, solicitando ao Governo a dilação do prazo fixado para a nova Lei do Selo entrar em vigor.

Não há, porem, motivos que justifiquem tal providencia, dado que o prazo marcado na lei é suficiente para que os contribuintes conheçam o novo texto legal e, consequentemente, as alterações nele introduzidas em relação ao regulamento anterior.

Não haverá, portanto, prorrogação, entrando a lei em plena vigencia na data fixada ou seja, em 23 do corrente mês de maio.

São muito grandes as responsabilidades do Governo, premido pela necessidade de fazer face a despesas excepcionais. Estou certo da colaboração patriotica das classes e contribuintes em geral, no sentido de tudo envidar para fiel observancia dessa Lei, que regula uma das fontes mais importantes da Receita publica.

Regressaram ao Rio o Presidente do D. A. S. P. e o Diretor da Aeronautica Civil

De sua viagem a Mato Grosso, Acre, Amazonas e Para, regressaram, ontem, a tarde, ao Rio de Janeiro, em avião especial da Panair do Brasil, os srs. Luiz Simões Lopes, presidente do DASP e A. Junqueira Aires, diretor da Aeronautica Civil.

O diretor da Aeronautica Civil inspecionou durante essa viagem os aeroportos do Oeste e Norte do país.

Entre os demais passageiros estavam o major Aluizio Ferreira, diretor da Estrada de Ferro Madeira-Mamoré, e o dr. Cauby C. Araujo, presidente da Panair do Brasil.

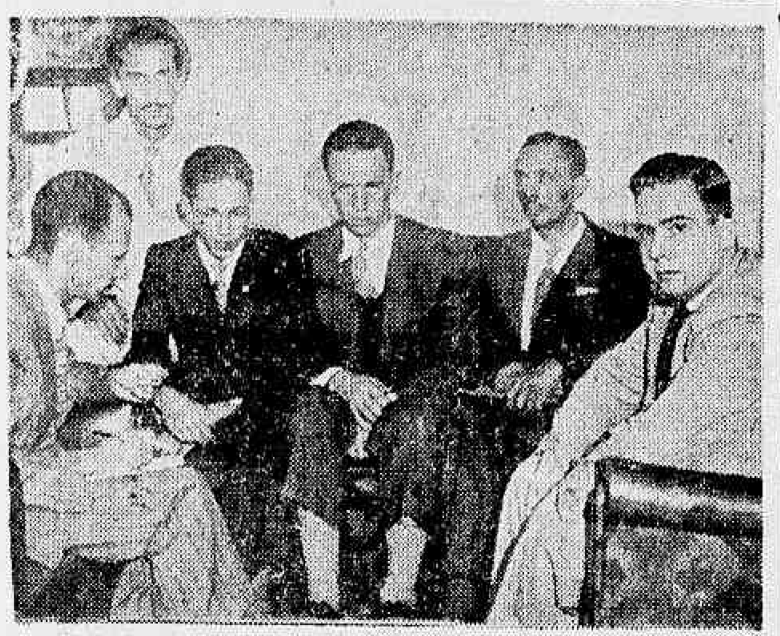

Os alunos da Escola Técnica de Aviação, quando falavam ao DIARIO CARIOCA

«Queremos Voar»

OS ALUNOS DAS ESCOLAS TECNICAS QUEREM SER MECANICOS-AVIADORES

Uma Campanha Destinada a Angariar Fundos Pára o Curso de Pilotagem — Falam ao DIARIO CARIOCA os Futuros Tecnicos Em Aviação

A aviação brasileira, depois de um longo periodo de inercia, ressurge, afinal, das profundezas da inatividade, para transformar-se, dentro em breve, em uma poderosa força aerea, apta a zelar pela integridade do nosso territorio, desde que o Estado Novo, compreendendo a necessidade da reconstrução dessa força considerada de maxima eficiencia nos metodos da guerra moderna, resolveu criar um Ministerio á parte, para tratar, exclusivamente dos interesses ligados á Aeronautica. E então, o Ministerio da Aeronautica, a cuja testa se encontra o sr. Salgado Filho, passou a exercer o controle sobre quaisquer atividades aviatorias — civis ou militares — no territorio nacional, tratando de incentivar a nossa mocidade pela arte da aviação, ao mesmo tempo que auxiliava a criação de aero clubes civis em todos os Estados, para facilitar o treinamento dos jovens que pretendessem ingressar na aviação, preparando, desse modo, uma habil e forte reserva civil, apta a colaborar em caso de necessidade com as nossas forças militares.

OUVINDO OS FUTUROS AVIADORES

Entre os inumeros jovens que atenderam ao apelo de "Dai azas ao Brasil", encontram-se os alunos da Escola Técnica de Aviação Civil, fiscalizada pelo Departamento de Aeronautica Civil e filiada ao Aero Clube do Brasil, cujos alunos em entrevista ao DIARIO CARIOCA, se expressaram da maneira seguinte:

— A escola que frequentamos é exclusivamente destinada á preparação de técnicos e mecanicos para a aviação, pois estudamos mecanica pratica e teorica, aerodinamica, radiotécnica, radiotelegrafia e desenho de maquinas, elementos indispensaveis á formação de técnicos. Com esse curso completo estaremos aptos a compreendermos todo o mecanismo complicado que compõe um aeroplano, e, ainda, com as noções elementares de aeronautica que aprendemos muito nos auxiliaria, se ingressassemos no curso de pilotagem, para sairmos aviadores mecanicos.

"QUEREMOS VOAR"

O nosso entrevistado, depois de uma pausa, continua:

— Se tivessemos meios suficientes para completar o curso de pilotagem, isto seria bastante alegre para nós, pois, o que mais nos anima nesse momento em que a guerra ameaça chegar ás nossas portas é o desejo de voar para defender o Brasil.

— E qual a dificuldade que impede a realização desse intento?

— A escola não pode manter um curso de formação de pilotos, pois, importaria em uma quantia muito elevada, e, alem disso, somos todos moços pobres, e não contamos além de um pouco de entusiasmo e patriotismo.

Por isso já iniciamos uma campanha intitulada: "Queremos voar", cuja finalidade é angariar entre os capitalistas, firmas comerciais, e amigos da aviação, fundos para pagar um curso de pilotagem, para que possamos tirar o "brevet" de aviador civil, sem o qual não seremos considerados aviadores. Para esse fim já elegemos uma diretoria, cujo paraninfo é o "speaker" Cesar Ladeira, estando o restante da diretoria constituida de alunos da nossa escola.

Esperamos que a campanha "Queremos voar", encontre apoio no seio de todos aqueles que se interessam pelo desenvolvimento da nossa aviação, só assim o nosso sonho de sermos pilotos-aviadores poderá lograr exito.

Aspecto do almoço oferecido ao embaixador Fabio Lozano e senhora, no Itamarati

ALMOÇO AO EMBAIXADOR FABIO LOZANO E SENHORA

Realizou-se, ontem, no Palacio Itamarati o almoço oferecido pelo ministro das Relações Exteriores e senhora Osvaldo Aranha, ao embaixador Fabio Lozano e senhora, que se encontram há dias nesta capital. Estiveram presentes os srs. embaixador Carlos Lozano y Lozano; embaixador Afranio de Melo Franco embaixador Rodrigues Alves e senhora ministro Tanco Arganez e senhora; ministro José Roberto de Macedo Soares e senhora; Antonio de Andrade Queiroz e senhora; Lourival Fontes e senhora; ministro Carlos Taylor e senhora; Humberto Salamanca e senhora; professor Santiago Dantas; Herbert Moses e senhora; Elmano Cardim, Otavio Montejo, Jonhora; professor Pedro Calmon e senhora; Julio Ortega e senhora; sé Tomaz Nabuco de Araujo e se- Augusto Frederico Schmidt, Rubens Antunes Maciel e senhora; Hortencio Lopes e senhora; João da Costa Ribeiro Jr. e senhora; Argeu Guimarães e senhora; Renato Almeida e senhora; sr. Jaime Cardoso e senhora; sr. Adalberto Correia e senhora; senhorinhas Zazi Aranha, Lucia Lozano e Roberta de Macedo Soares. Entre o ministro Osvaldo Aranha e o embaixador Fabio Lozano foram trocados expressivos brindes.

O 53.º Aniversario do Colegio Militar

Estiveram Presentes Aos Festejos os Generais Izauro Reguera, Raimundo Sampaio e Ari Pires

O Colegio Militar festejou durante todo o dia de ontem o 53º aniversario de sua fundação. A's primeiras horas da manhã, a banda de tambores, formada pelos alunos, tocou a alvorada, anunciando a grata efemeride. Mais tarde, na Praça "Marechal Espiridião Rosas", presentes o ministro da Guerra, representado pelo ten. cel. Rafael Danton Garrastazú Teixeira, sub-chefe de seu gabinete; generais Ari Pires, do Estado Maior do Exército; Isauro Reguera, inspetor geral do Ensino; Raimundo Sampaio, diretor de Engenharia; e muitas outras altas autoridades civis e militares e representantes da imprensa, perante os corpos de professores e de alunos, foi procedido o hasteamento do Pavilhão Nacional, lido e pelo capitão Araujo Maximo, o boletim do comandante, coronel Oscar de Araujo Fonseca, alusivo ao ato, entregues as medalhas de ouro ao ten. cel. José de Oliveira Monteiro, e de prata ao major Berilo da Fonseca Neves; e as de recompensas aos alunos das diversas series, que mais se distinguiram no ano anterior. Discursou o professor dr. Daltro Santos e entoado pelos presentes o hino nacional, foi encerrada a primeira parte, do esmerado programa organizado, com o desfile do destacamento colegial.

Conduzidos os convidados ao gabinete do comandante, foi inaugurado o Quadro de Honra dos alunos "distintos" de 1941, discursando nessa ocasião o professor major Jarbas Aragão.

Na praça de esportes desse conceituado estabelecimento, realizaram-se diversas competições desportivas, durante as quais tiveram os alunos oportunidade de demonstrar o excelente grau de aproveitamento, notadamente a exibição de uma escola de educação fisica integrada por 220 jovens. Por ultimo, na Sociedade Literaria realizou-se uma sessão solene, durante a qual varios oradores fizeram-se ouvir exaltando a data.

O Corretor Faleceu Sem Prestar Contas de Vultosa Quantia

Promovida, Pelo Prejudicado, Ação Contra a União, o Juiz Cunha Vasconcelos Filho Julgou-a, Ontem, Prescrita

Perante o Juizo da 3ª Vara dos Feitos da Fazenda Publica, Demostenes Lessa Bastos propôs ação ordinaria contra a União Federal, alegando que, em 25 de maio de 1935, requereu ao juiz da Segunda Vara de Orfãos a venda em hasta publica do imovel sito na rua da Quitanda n. 113, para que a importancia proveniente da venda fosse aplicada na aquisição de apolices da Divida Publica, nela ficando subrogadas as clausulas testamentarias. O autor frisou que, vendido o imovel em apreço, foi depositada na Caixa Economica do Rio de Janeiro a quantia de réis 396:000$000, quantia que foi, mais tarde, levantada por corretor nomeado, para esse fim, pelo juiz.

Alegou ainda o autor que, apos 15 dias da nomeação, o corretor veio a falecer, sem prestar contas, e ignorando-se o destino do dinheiro levantado. Adiantou, então, o autor que, tendo sido o corretor nomeado pelo juiz e não podendo, por força da lei, evitar ele autor essa nomeação, responsavel pelo prejuizo seria a União Federal, que deveria ser condenada ao pagamento da importancia referida.

O juiz Cunha Vasconcelos Filho proferiu, ontem, a respeito, sua sentença, que conclue pela prescrição da ação.

As Comemorações do Centenario do Conde d'Eu e o D. I. P.

Um Telegrama do Ministro da Guerra ao Sr. Lourival Fontes

A proposito das celebrações realizadas nesta capital por ocasião do centenario do nascimento do conde d'Eu, a 20 do mês proximo passado, o ministro da Guerra, general Eurico Gaspar Dutra, acaba de dirigir ao sr. Lourival Fontes, diretor geral do Departamento de Imprensa e Propaganda, a seguinte carta:

"Exmo. sr. dr. Lourival Fontes, m. d. diretor do Departamento de Imprensa e Propaganda — Meus cumprimentos. Embora afastado desta capital no dia em que se comemorou o centenario do nascimento do marechal Gastão de Orleans, conde d'Eu, comandante chefe do Exercito Brasileiro na ultima fase da guerra do Paraguai, apraz-me assinalar o valor da colaboração do Departamento de Imprensa e Propaganda nas cerimonias que se levaram a efeito.

Estou certo de que os resultados que se hão de obter com esses movimentos civicos, orientados no plano elevado em que o Departamento os coloca, são enormes e de inestimavel importancia para a manutenção do entusiasmo civico do povo brasileiro.

Aceite v. excia. o testemunho do meu especial apreço. De v. excia., patr. admor. e amo. — (a.) — Eurico G. Dutra".

Atropelado Na Praia de Botafogo

Por um automovel de numero não identificado, foi atropelado ontem, á noite, na praia de Botafogo, um homem de cor preta, de 60 anos presumiveis.

A vitima, que ficou em estado de coma, depois de medicado no Posto Central de Assistencia, ficou aguardando remoção para o Pronto Socorro.

O Menor Caiu do Bonde

Caiu do bonde ontem, á noite, em frente á residencia, á rua Bela de São João n. 721, o menor Sismundo, branco, de 7 anos, filho de Graciosa Gonçalves.

Sismundo, que sofreu fratura do frontal direito, contusões e escoriações generalizadas, depois de medicado no Posto Central de Assistencia foi internado no Hospital do Pronto Socorro.

Faleceu Em Buenos Aires Conhecido Professor de Direito Penal

BUENOS AIRES, 6 (R.) — Faleceu o dr. Juan O'Connor, prestigioso magistrado, considerado um mestre em direito penal.

"O DIA DO RESERVISTA"

Os Faltosos Serão Punidos — Um Aviso do Ministro da Guerra a Respeito

Em data de ontem, o ministro da Guerra, em aviso baixado, declarou, o seguinte: "Os reservistas que, devendo comparecer ás comemorações do "Dia do Reservista", não o façam, incorrem na multa prevista no artigo 199 da Lei do Serviço Militar (decreto-lei n. .. 1.187, de 4-IV-1939), podendo os interessados recorrer para a Junta de Revisão, se algum justo motivo tiverem que alegar para justificar as respectivas faltas.

Se a referida Junta de Revisão julgar justificada a falta, deve ser aplicado no certificado ou caderneta, pelo chefe da Circunscrição de Recrutamento ou da Seção Mobilizadora, o carimbo de que tratam as Instruções reguladoras do assunto.

Se, porem, o despacho da Junta de Revisão não for favoravel, o chefe da Circunscrição de Recrutamento ou da Seção Mobilizadora aplicará no certificado ou caderneta o citado carimbo, uma vez paga a multa legal".

Para Dirigir o Departamento do Patrimonio da Central

DESIGNADO O ENGENHEIRO MAGNO DE CARVALHO

Desde que se encontra á frente dos destinos da nossa principal via ferrea, o major Napoleão Alencastro Guimarães vem realizando uma obra notavel de organização.

Hoje, a grande ferrovia não é mais um peso morto, eterna geradora de "deficits". E', antes, uma empresa inteligentemente dirigida, que apresenta extraordinario rendimento.

E' que, dando um ritmo acelerado e seguro aos trabalhos da Central do Brasil, o major Alencastro Guimarães esmera-se, tambem, em colocar á frente dos diversos setores da administração elementos credenciados e laboriosos, como vem de fazer agora, escolhendo o engenheiro Valdemar Magno de Carvalho para chefiar o Departamento do Patrimonio Imobiliario.

A escolha do major Alencastro Guimarães não poderia ser mais feliz, de vez que recaiu na pessoa de um técnico que, ainda moço, conta já com uma apreciavel bagagem de valiosos serviços prestados ao desenvolvimento e ao progresso da nossa principal via-ferrea.

Com os seus vinte e dois anos de serviço ativo na Central do Brasil, o dr. Valdemar Magno de Carvalho já desempenhou importantes missões, emprestando a todas elas o melhor de sua inteligencia e operosidade.

Como chefe de varias residencias, entre os quais a 1ª, sua ação foi sempre a mais profícua, cabendo-lhe, nesse cargo, construir as pontes e viadutos que constituiram os trabalhos preliminares á eletrificação da Central. Entre os cargos ocupados, durante a sua longa atividade na administração ferroviaria, quer inspecionando a eletrificação, quer dirigindo a construção das grandes oficinas de Deodoro, do Abrigo de Carros de São Diogo, de sub-estações, ondas cabines eletricas.

O dr. Magno de Carvalho, foi designado, alguns anos atrás, para importante comissão, na Europa, junto á Metropolitan Vickers, afim de focalizar a construção do material destinado á eletrificação.

Ultimamente desempenhava o cargo de chefe da 1ª secção do D. P. I., (Reavalização e Cadastro de Imoveis), conseguindo, com a organização dada ao serviço grande aumento de rendas nesse setor administrativo da nossa principal via-ferrea.

A escolha do ilustre engenheiro ferroviario, para desempenhar a importante missão, demonstra, pois, o tipo administrativo e o senso de seleção do major Alencastro Guimarães, que procura cercar-se de auxiliares de valor, com os quais procura imprimir á Estrada, em sua profícua gestão um ritmo acelerado de progresso.

Bilhete da Paulicéia

S. PAULO (Da sucursal).

O Brasil tem brincado com fogo...

Bem avisado andou Miguel Couto, quando nos advertiu do perigo amarelo.

Mas o brasileiro, na sua proverbial boa fé, sorria e continuava abrindo os braços, fraternalmente, ao povo japonês.

E ai está ele, isolado da nossa gente, vivendo uma vida á parte, olhando-nos com a desconfiança com que Judas beijou o divino mestre...

Não é somente no interior paulistano que ha nucleos japoneses, criando a intranquilidade, despertando suspeitas.

Aqui, tambem, no tumulto cosmopolita dessa Babilonia, onde se misturam e identificam tantas raças, há bairros e ruas "ocupados" pelos adoradores de Buda.

Eles não se misturam...

As proprias ruas habitadas pelos filhos do Japão têm um ar estranho e misterioso. Eles vivem na penumbra, fogem do sol, como o diabo da cruz. Parece que, como os seus moradores, conspiram contra a cidade, cheias de inveja dos outros bairros, onde passeiam crianças felizes e gente despreocupada. Deve haver remorsos na alma dessa gente esquisita e agressiva.

No intimo eles nos odeiam. O sonho dos amarelos é poder dominar os brancos!

As casas desse povo indesejavel assemelham-se a toca de ratos. Eles vivem uns sobre os outros, dormindo em beliches sordidos, sem nenhum conforto nem higiene.

Nada encontro nos niponicos que me desperte simpatia. Até as crianças são desconfiadas e hostis e nos olham de soslaio, com as suas caras amarelas e redondas como pandeiros.

Que diferença dos bairros ruidosos do Braz, onde os italianos e os seus robustos descendentes vivem, alegremente, nas calçadas, fumando os seus inofensivos cachimbos, satisfeitos com o Brasil e com o seu povo acolhedor.

Vou andando pela rua Conde de Sarzedas — ocupada exclusivamente por japoneses — e essas observações me vêm naturalmente.

De repente, numa esquina surge um velho tropego e maltrapilho, carregando uma cesta cheia de bonitos kakis.

Talvez influenciado pela leitura dos jornais sensacionalistas, não me contenho e grito para o vendedor ambulante:

— General: Quanto custam estes kakis!

MARIO CORDEIRO

Não vos esqueçais de que os cegos necessitam sempre do vosso auxilio Encaminhai-os para A ALIANÇA DOS CEGOS, á rua 24 de Maio n. 47 — Rio de Janeiro — Telefone 26-5202

EXTRAÇÕES: RUA SENADOR DANTAS, 84

AUTOS E ESTRADAS

INSPETORIA DO TRAFEGO

Chamada para o dia 7 do corrente, ás 7,45 horas (Turma "A"): Pedro Jacinto, Jair Barbosa do Nascimento, Luiz Franco de Oliveira, Erasmo de Oliveira Capucho, Honorival Lowndes, Silvio Amaro da Silva, Bolivard Guerra, Alice Nascente D'Arcanchy, Mariza Botelho Reis, José Paulo de Castro Siqueira, Armando Eduardo Nunes Delgado e Silva e Jacinto Silva Bastos.

Turma suplementar: — Laura da Silva Leite, Cecilio da Costa Campos, Orlando Rodrigues e Laerte Bastos Senra.

Chamada para o dia 7 do corrente, ás 7,45 horas (Turma "B"): Augusto de Sá, Aldebran Caldas Brandão, Mauro de Freitas Muniz, Enoch Gomes, Josefino Saldanha da Gama Murgel, José Luiz Lourenço João Fernandes Bezerra, Raimundo da Costa Lima, Fernandes Xavier de Carvalho, Ebraim José Ducraux, Benedito Raquel, Aurelio Francisco Vieira.

Prova regulamentar: — Alberico de Menezes.

Resultado dos exames efetuados no dia 5 do corrente:

Aprovados — Vitor Ferreira Hanauro, Egenir Caetano, Argentil Alves da Rocha, Evandro de Argolo Dutra, Milton Fernandes de Oliveira, Seragan Setraguian, Antonio Galdino Campos, Nicola Neto, Altamir Luiz da Silva, Aniceto Machado, Virgilio Martins da Cruz, Carlos Dutra e Melo, Cassiano Antonio de Araujo, Franqlin de Carvalho Silva e José Oliveira Greenhalgh.

Reprovados — 8.

Observação — A falta á chamada na turma efetiva e conclusão (pratica e regulamentar) importará no pagamento de nova inscrição (art. 294, do R. T.).

INFRAÇÕES

Estacionar em local não permitido: 1281 — 2946 — 4159 — 4833 — 8737 — 23842 — 26300 — 31951 — 33154 — 33948 — RJ. 2525 — C. D. 34.

Desobediencia ao sinal: 82 — 327 — 2178 — 8243 — 9350 — 9902 — 10783 — 10939 — 10956 — 13077 — 13612 — 14586 — 20295 — 20998 — 25590 — 27151 — 28527 — 28608 — 29766 — 30775 — 30934 — 34504 — 36212.

Angariar passageiros: 28285.

Contra mão: 14232.

Contra mão de direção: 6320 — 15117 — 16129 — 17152 — 25529 — 25623 — 27743 — 34125 — 36425.

Desobediencia ás ordens de serviço: 36698.

Falta de atenção e cautela: 387 — 26796.

Desuniformizados: 13445.

Abandonado: Exp. 44 — 1363 — 8396 — 31272 — 31554.

Fila dupla: 36458.

I. A. P. E. T. E. C.: 6661 — 15687 — 31211 — 34035 — 35613 — 36497

Parar nas curvas: 1675.

Recusar passageiros: 28314.

Buzinar excessivamente: 9493 — 10880 — 17242 — 27054 — 28506 — 34966.

Não fazer sinal de direção: 11514 — RJ. 4325 — 7097 — 10948 — 13945.

Diversos: 1663 — 4301 — 6747 — 13234 — 14109 — 24275 — 27523 — 33906.

Para Combater a Crise de Gasolina

Na reunião de ontem do Conselho Regional de Transito, o sr. Saturnino Braga lembrou a conveniencia de ser novamente debatida a possibilidade de se encontrar um substitutivo para os derivados de petroleo, dentre eles o gasogenio, e, particularmente, um incentivo á produção do alcool-motor. Afirmou que está estudando as sutilezas do gasogenio aplicado nos caminhões do seu Departamento de Estradas de Rodagem, fazendo, dentro em breve, uma experiencia. O sr. Almir Maciel prometeu, para a próxima reunião, trazer, de Campos um estudo sobre a produção do alcool-motor nas usinas do rico municipio, e a sua aplicação como sucedaneo da gasolina em todo o Estado do Rio.

Foram apresentadas ainda varias sugestões sobre a economia indireta da gasolina, principalmente a diminuição das paradas dos bondes, que, automaticamente, determinaria, um transito mais livre para os veiculos auto-motores. O presidente, sr. Alarico Maciel antes de encerrar a sessão, propõe, e é aprovado por unanimidade, que seja enviado um telegrama ao presidente Getulio Vargas almejando pronto restabelecimento ao grande brasileiro.

UM ESCLARECIMENTO DO MAJOR BITENCOURT

O major Renato Bitencourt Brigido pede-nos esclarecer que não é o presidente do Conselho Nacional do Transito, muito embora tenha, na sua qualidade de presidente em exercicio do mesmo, dirigido os trabalhos da Comissão que elaborou as instruções gerais para o racionamento da gasolina em todo o país e que foram aprovadas por aquele orgão.

CARDILO FILHO

ADVOGADO

AV. ERASMO BRAGA, 72, 6o andar

(ESP. CASTELO)

Ações, consultas e pareceres sobre Direito Civil e Comercial. Ajustamento de estatutos de sociedades anonimas em geral, ás novas leis, ... de seguros, bancarias ou concessionarias de serviços publicos.

OPTICA MODERNA

CASA ESPECIAL — LONGE PERTO — LONGE PERTO

Arthur Jacintho Rodrigues

RUA 7 DE SETEMBRO, 47

TEL. 23-4437 — RIO DE JANEIRO

PHOSPHATAN

VINHO RECONSTITUINTE

TONICO DOS FRACOS E ANEMICOS

LAB. PHYMATOSAN

Está Sendo Preparado Com Grande Carinho, na Capital Paulista, o Lançamento de «O Grande Ditador» -- O Filme Que Charlie Chaplin Produziu, e Que Vem Sendo Aguardado Ansiosamente Pelo Publico Carioca, Mas Podemos Adiantar Que Será Apresentado em São Paulo no Proximo Dia 15. Quando Será a Vez do Carioca ?

A GRANDE ESTRÉIA DE HOJE "QUEM MATOU VICKY ?"

Betty Grable, a encantadora estrela de "Quem Matou Vicky?"

Hoje, finalmente será a estréia de tão esperado filme da 20th Century-Fox — "Quem Matou Vicky?" — nos cinemas São Luiz, Capitolio e Carioca. Ha por certo a curiosidade do publico em conhecer o misterio e desvendá-lo sob a pergunta que o titulo desperta!

Ha tambem o especial interesse em rever Betty Grable, e Victor Mature que surge como um galã vitorioso. Portanto, ante tal surpreza, que domina os "fans" é facil vaticinar o seu sucesso durante os dias de sua exibição nos elegantes cinemas.

"Quem Matou Vicky?" é pois o cartaz sensacional que a 20th Century Fox inicia hoje no São Luiz, Capitolio e Carioca.

Doenças Nervosas
DR. NEVES MANTA
RUA SEN. DANTAS, 40
DE 15 A'S 18 HORAS

LISTA COMPLETA DAS ESTAÇÕES DE RADIO EXISTENTES NO BRASIL

PUBLICIDADE, revista técnica de propaganda, publica em seu numero de abril a relação completa das estações de radio do Brasil com todos os dados técnicos do prefixo, potencia, frequencia em Kc/s e em Mts., localização e area atingida pela emissora. Peça seu exemplar para PUBLICIDADE, R. S. Bento, 13-1.º — Telefone: 43-8285

Filmes no Cartaz

"...E AS LUZES BRILHARÃO OUTRA VEZ", ESTA' AGRADANDO INTEIRAMENTE AO NOSSO PUBLICO QUE TEM ENCHIDO OS CINEMAS EM QUE ESSE GRANDE FILME ESTA' SENDO EXIBIDO

Contrariamente ao que acontece com a maioria dos filmes, a opinião publica não está se dividindo, com relação ao filme "...E as Luzes Brilharão Outra Vez", em exibição nos cinemas Plaza, Astoria, Olinda e Ritz, simultaneamente.

Não ha pessoa alguma que não saia de um desses cinemas com a certeza de haver assistido um grande filme, o maior entre os que, no genero, já foram apresentados.

De fato, "...E as Luzes Brilharão Outra Vez" é um filme anti-nazista que convence, comove e atinge a sua finalidade. A critica carioca tambem está de acordo com o publico no julgamento do filme da RKO Radio que vem marcando um êxito incomparavel nos cinemas que o exibem. Michele Morgan e Paul Henreid, dois estreantes no cinema americano, conquistaram, inteiramente o nosso publico. "...E as Luzes Brilharão Outra Vez" é um desses filmes que se tem a obrigação de assistir.

Pelos Fuzileiros Navais Mortos Na Madrugada de 11 de Maio

O Corpo de Fuzileiros Navais manda celebrar missa no altar-mor da igreja da Candelaria, no proximo dia 11 do corrente, ás 8 horas, por alma de seus soldados mortos na madrugada de 11 de maio de 1938, e para este ato convida as familias, amigos e admiradores dos falecidos.

SOCIAIS

ANIVERSARIOS

Fazem anos hoje, os srs.: general Horta Barbosa, presidente do Conselho Nacional do Petroleo e o embaixador Pedro de Morais Barros.

Senhorinhas: Herondina de Oliveira e Diva Apolinario da Silva; a escritora Odete Barcelos.

Senhoras: Carmen Cordeiro da Graça Prado e Celeste Manuel da Silva.

— Transcorre hoje o aniversario natalicio do sr. Pedro Rodrigues, estimado elemento da colonia sergipana e funcionario do nosso alto comercio.

— Fez anos ontem o jovem Luciano Moreira, filho do sr. Albino Moreira e da sra. Ana da Costa Moreira.

— Transcorreu ontem o aniversario da menina Terezinha, filha do casal Ormindo dos Santos.

— Faz anos hoje o conhecido industrial João Andrade de Castro, que receberá, por esse motivo, dos seus numerosos amigos e colegas, justas homenagens.

— **Dra. Amélia Pinheiro de Almeida** — Faz anos hoje a exma. sra. Amelia Pinheiro de Almeida, cirurgiã-dentista da Associação Brasileira de Imprensa e jornalista nesta capital. Comemorando essa efemeride, aquela nossa confreira oferecerá á noite, em sua residencia, á praça de Icaraí n. 527, um "cock-tail" ás pessoas amigas.

NASCIMENTOS

Acha-se enriquecido desde o dia 25 de abril ultimo o lar do sr. Juvenato Francisco de Souza Lima, chefe de linhas dos Correios e Telegrafos de Diamantina e de sua esposa d. Lola do Vale de Souza Lima, com o nascimento de sua primogenita Leni Conceição. A recem nascida é neta do capitalista sr. Bernardino Lopes do Vale e de sua exma. esposa d. Carolina Lopes do Vale, da nossa sociedade.

HOMENAGENS

Cel. Silvestre Pericles Góis Monteiro — Os amigos e admiradores do cel. Silvestre Pericles Góis Monteiro, jubilosos pela sua nomeação para presidente do Conselho Nacional do Trabalho, promoveram uma homenagem que consistirá num almoço a realizar-se no dia 9 do corrente, sabado, no salão nobre do Automovel Clube do Brasil

FESTAS

Automovel Clube do Brasil — O Departamento Social do Automovel Clube do Brasil realizará no proximo dia 14 do corrente, quinta-feira, o seu jantar-dansante mensal no "grill-room" do Casino da Urca.

— **Clube Internacional de Regatas** — O Departamento Social do Clube Internacional de Regatas, fará realizar no proximo domingo dia 10, uma noite dansante das 20 ás 24 horas. Traje: passeio.

— **Clube de Regatas do Flamengo** — Hoje, quinta-feira, ás 21 hs. realizar-se-á a habitual sessão cinematografica no Clube de Regatas do Flamengo com o filme: "Isto é Amor" da Columbia, com Rosalin Russel.

COMEMORAÇÕES

Passa hoje o primeiro aniversario de casamento do sr. Alberto Basilio Pereira com a exma. sra. Margarida de Jesus Pereira. Comemorando o feliz evento o casal receberá em sua residencia á rua Guaiba, estação de Braz de Pina, os seus parentes e pessoas de suas relações.

— **Sociedade de Geografia do Rio de Janeiro** — Realiza-se hoje, 7, ás 16 horas e trinta minutos, em sua sede á praça da Republica, 54, 1º andar, a terceira sessão ordinaria da diretoria e do conselho diretor da Sociedade de Geografia do Rio de Janeiro.

Durante a mesma, haverá comunicações e efemerides geograficas, seguindo-se a palestra do professor Francisco Rodrigues de Oliveira, sobre o tema "A navegação do Paraiba no norte fluminense".

MISSA EM AÇÃO DE GRAÇAS

Rezar-se-á no dia 14 do corrente, quinta-feira, ás 10 horas no altar-mor da igreja de São Francisco de Paula, missa em ação de graças mandada celebrar pelos empregados de todas as seções da Empresa Pascoal Segreto, por motivo do aniversario natalicio do seu diretor presidente dr. Domingos Segreto, e em regosijo tambem pela sua brilhante e fecunda administração durante 20 anos na Empresa. Oficiará esse ato religioso o conego Olimpio de Melo. Durante a missa, a brilhante soprano brasileira Carmen Gomes cantará numeros sacros. Uma orquestra com 25 professores organizada pelo maestro Bernardo Bontempo, acompanhará a festejada artista.

MISSAS

José Florencio — Serão rezadas hoje em todos os altares da igreja de São Francisco de Paula, ás 10 1/2 horas, missas de 7º dia, por alma do industrial José Florencio, socio da firma Eugenio Florencio & Comp.

— **Tenente coronel Antonio de Siqueira Campos** — Todos nós guardamos ainda na memoria, com admiração e respeito, o nome de Antonio de Siqueira Campos, o idealista, que em companhia de João Alberto, Djalma Dutra e muitos outros se rebelou contra o jugo dos governos passados.

Siqueira Campos faleceu ha doze anos. Sua familia vai mandar rezar na igreja da Candelaria, no proximo dia 9, missa por alma do grande soldado brasileiro, realizando-se o ato ás 10 horas.

Aberto o Voluntariado Na Policia Militar

A Policia Militar do Distrito Federal está aceitando voluntarios para as suas fileiras, exigindo-se dos candidatos o preenchimento das seguintes condições: — idade entre 18 e 28 anos; altura minima de 1m,60; saber ler e escrever; robustez fisica comprovada em inspeção de saude; apresentação de atestado de bons antecedentes; reservista ou não.

Quaisquer outros esclarecimentos serão apresentados aos interessados na 4ª Seção do Estado-Maior daquela Corporação, á rua Evaristo da Veiga, n. 78.

Renato de Castro

Maria das Dores Hamilton de Castro, Hernani Renato de Castro senhora e filhos, Rodrigo Octavio Pinheiro, senhora e filhos, Renato de Castro Filho, senhora e filhos, Mario Renato de Castro e filha, Lucien Prouvot, senhora e filha, Tte. João Batista de Oliveira Figueiredo e senhora, viuva André Hamilton, e demais parentes, agradecem a todos os que os confortaram no rude golpe que acabam de sofrer e convidam os parentes e amigos para assistir á missa de 7.º dia, que, por alma de seu muito querido e saudoso esposo, pai, sogro, avô e genro, RENATO DE CASTRO, mandam rezar, no altar-mór da igreja de S. José, sexta-feira, dia 8 do corrente, ás 10,30 horas.

Música

OS ULTIMOS ESPETACULOS DO BALLET RUSSO

Pela primeira vez se regista na historia do nosso teatro no Rio de Janeiro, em torno de uma companhia de bailados um movimento de interesse que tanto tem se generalizado, quanto de entusiastico. Todos os espetaculos realizados até hoje, nada menos de quinze, o foram para casas cheias, achando-se superlotada a platéia. Em vista desse sucesso sem precedentes e tratando-se de espetaculos que constituem uma rara manifestação de difusão artistica e cultural, o exmo. sr. prefeito do Distrito Federal, dr. Henrique Dodsworth, obteve que esse grande conjunto adiasse por mais três dias a sua saida da nossa capital e, num gesto simpatico e generoso, decidiu oferecer ao povo carioca três recitas que pelos seus preços extremamente reduzidos, possam estar ao alcance de todas as bolsas. As duas primeiras dessas recitas serão realizadas amanhã, sexta-feira, e sabado á noite, e a terceira por despedida da companhia, domingo, ás 15 horas, com soberbos programas em que são incluidas obras de grande sucesso desta feliz temporada.

No espetaculo de amanhã, serão representados: "Carnaval", "Francesca da Rimini" e "Bodas de Aurora".

BRAILOWSKY ESTRÉIA DEPOIS DE AMANHÃ

Conforme já se sabe, ao chegar de avião dos Estados Unidos, Brailowsky teve uma entusiastica recepção no aeroporto Santos Dumont. Sua temporada de sete concertos inicia-se em vesperal, depois de amanhã, sabado, ás 17 horas, no Teatro Municipal. A critica norte-americana tem dito que o grande pianista se encontra na fase culminante de sua carreira.

DOENÇAS ANO RETAIS E DOS INTESTINOS
DR. LAURO BORGES
RODRIGO SILVA, 14-1.º
Tel. 42-9531

Proximas Estreias

"FUGA" (NORMA SHEARER COM ROBERT TAYLOR) SERÁ APRESENTADO DIA 14 NO METRO PASSEIO

Norma Shearer e Robert Taylor em "Fuga"

O romance forte, intenso, vigorosissimo em toda a sua absorvente expressão, que se admira nas cenas de "Fuga", não é produto da imaginação de uma escritora apenas capaz de fantasiar episodios a seu bel-prazer: é produto da imaginação de um inteligentissimo espirito feminino que "viveu", "sentiu" os ambientes em que se desenrolam os fatos narrados no livro e, depois, no filme, por sinal uma artistica e apaixonante realização Metro-Goldwyn Mayer, dirigida por Mervyn Le Roy e vivida por Norma Shearer, Robert Taylor, Nazimova, Conrad Veidt e Philip Dorn, entre outros. Grace Stone, que viveu varios anos na Alemanha e ali conheceu os primordios da crueldade da Gestapo e todos os satelites de Hitler, é o nome real de Ethel Vance, que apareceu assinando, assim oculta, o romance "Fuga" para poder melhor escapar a qualquer vingança dos deshumanos senhores que ela tão bem descreveu no seu livro.

Vendo agora o filme, animado na arte de Norma, de Taylor, de Nazimova, de todos os primorosos interpretes em tão boa hora escolhidos pela Metro Goldwyn Mayer, não vamos conhecer apenas mais um filme desnudando o que é o hediondo espirito do nazismo: vamos ver, tambem um belissimo romance de caracteres bem definidos, esplendidamente vividos por artistas admiraveis num filme que teve o proposito, admiravelmente conseguido, de se enderegar á alma, á sensibilidade de todos os novos que ainda podem acreditar no direito de viver, amar, ser feliz... Será dia 14, ou seja, de amanhã a oito dias, na quinta-feira da proxima semana, portanto, a apresentação de "Fuga" no Metro Passeio.

Até a vespera estará em cartaz "Flores do Pó", esse filme belissimo que tanto está tornando querida Greer Garson, sua grande, sua maravilhosa interprete.

SEGUNDA-FEIRA, "FANTASIA", O MILAGRE DE WALT DISNEY

Os cinemas Astoria e Olinda, da Empresa Vital Ramos de Castro, exibirão, a partir de segunda-feira proxima, essa obra extraordinaria que Walt Disney produziu, com a colaboração de Leopold Stokowski, que é "Fantasia".

"Visualizando" as mais belas paginas musicais, dos mais famosos compositores que o mundo já teve, Disney produziu uma obra prima, um filme de rara beleza e de encantamento. E' com agrado pois que o publico receberá a noticia de que mais uma vez "Fantasia" voltará ao cartaz, pois ha quem não queira assistir mais uma vez, esse espetaculo maravilhoso. Segunda-feira, portanto, "Fantasia" será apresentada nas telas dos cinemas Astoria e Olinda, simultaneamente.

"INFERNO PARA HOMENS" — UM FILME DIFERENTE

Sally Eilers e Donald Woods em "Inferno para Homens"

"Inferno para Homens" — um filme onde através de sequencias pitorescas, luxuosas e tragicas, são narradas as mais estranhas peripecias.

Um filme que agradará imenso, não só pelo exotismo de sua apresentação, como tambem pela interpretação magnifica de todos os seus artistas, principalmente — Donald Woods e Sally Eilers.

Filme inédito da Columbia, narra sensacionalmente as aventuras de um prisioneiro, fugitivo da ilha do Diabo, e nos descreve ainda, esta ilha, com seus horriveis misterios.

"Inferno para Homens" tem ainda Edward Cianelli como interprete magistral e estará já a partir de hoje no Pathé.

"ADORAVEL VAGABUNDO" COM GARY COOPER, E BARBARA STANWYCK

Frank Capra só se decide a trabalhar quando tem bom material, no filme encontramos Gary Cooper, Barbara Stanwyck, logo seguidos por Edward Arnold, Walter Brennan, Spring Byington, James Gleason e Gene Lockhart.

O "Adoravel Vagabundo", será lançado no Brasil pela Warner Bros, já no proximo dia 14, nos cinemas São Luiz, Carioca e Capitolio.

Barbara Stanwick e Gary Cooper em "Adoravel Vagabundo"

TRÊS GRANDES NOMES DA MUSICA BRASILEIRA EM "ARGILIA"

As lindas e envolventes musicas que se derramam sobre a sedutora historia de "Argilia" — soberba realização de Humberto Mauro para a Brasil-Vita-Filme — são da autoria de três nomes consagrados no nosso mundo musical: Vila-Lobos, Hekel Tavares e Radamés Gnatali.

São melodias deliciosas, adoraveis, bem brasileiras que ouvindo-se uma vez não mais a gente se esquecerá. O belo filme que tem em Carmen Santos e Celso Guimarães as suas figuras principais, estreará, ainda este mês, em lançamento da D. F. B., na Cinelandia.

"QUE ESPERE O CE'U", COM ROBERT MONTGOMERY, EVELYN KEYES E CLAUDE RAINS

"Que Espere o Céu" (Here comes Mr. Jordan), é a grande comedia da Columbia que os cinemas Plaza, Astoria e Olinda lançarão a 18 do corrente.

Ao lado de Robert Montgomery, figuram outros artistas brilhantes, como Claude Rains, que é o despachante-chefe do Expresso Celeste — serviço aereo do céu, para recolher na terra os espiritos dos mortos... — e Evelyn Keyes, que se torna uma das razões para que Montgomery queira se reincarnar...

Cartaz do Dia

São Luiz e Carioca — (Fox Filme) com Vitor Mature e Betty Grable. "Quem Matou Vicky" Horario: 2 — 4 — 6 — 8 e 10 horas. Horario do Carioca: 1.30 — 3.30 — 5.30 — 8.30 e 9.30 horas.

Odeon — "Confissões de um Espião Nazista" (Warner) com Edward Robinson Horario: 2 — 4 — 6 — 8 e 10 horas.

Rex — "A Porta de Ouro" (Paramount) com Charles Boyer e Paulette Goddard. Horario: 2 — 4 — 6 — 8 e 10 horas.

Imperio — "A Linda Impostora" (Columbia) com Margaret Lindsay e o 6º e 7º episodios de "Aguia Branca".

"**Cineac Gloria** — "Os ultimos jornais da guerra" e "Desenhos Coloridos"

Plaza, Astoria, Olinda e Ritz — "...E as Luzes Brilharão Outra Vez". (R. K. O.) com Michele Morgan. Horario: 2 — 4 — 6 — 8 e 10 horas.

Metro Tijuca — "A Loja da Esquina" (Metro Goldwyn) com James Stewart e Margaret Sullavan. — Horario: 2 — 4 — 6 — 8 e 10 horas.

Metro Copacabana — "Os Irmãos Marx no Circo" (Metro Goldwyn) com os Irmãos Marx. — Horario: 2 — 4 — 6 — 8 e 10 horas.

Pathé — "Inferno para Homens" (Columbia) com Sally Eilers e Donald Woods. Horario: 2 — 3.40 — 5.20 — 7.00 — 8.40 e 10.20 horas.

Capitolio — "Quem Matou Vicky" (Fox Filme) com Vitor Mature e Betty Grable. — Horario: 2 — 4 — 6 — 8 e 10 horas.

O. K. — "Viuva Alegre" (Metro Goldwyn) com Maurice Chevalier. Horario: 2 — 4 — 6 — 8 e 10 horas.

Cineac-Trianon — "Os ultimos jornais da guerra" — "Imprensa Animada Cineac" e "Desenhos coloridos".

CENTRO

Colonial — "Serenata Prateada" e "Tentação Infernal".

Eldorado — "Tempestades d'Alma".

Parisiense — "Os Homens de Minha Vida" e "Amazona Apaixonada".

Opera — "Ao Compasso do Amor".

Metropole — "Três Marinheiros na Chuva" e "Testemunha Oculta".

Popular — "Dansarina Russa", "Três Mascaras" e "Buldog Drumond na Escocia".

Primor — "O Homem que Vendeu a Alma".

Floriano — "Aloma".

São José — "O Ultimo Refugio".

Iris — "A Tia de Carlitos" e "Dinamite e Jogadores".

Ideal — "Um Rosto de Mulher".

Mem de Sá — "Sangue e Areia"

Lapa — "Paixão Fatal" e "Justiça ás Avessas".

BAIRROS

Politeama — "Um Yankee na R. A. F." e "O Encontro Fatal".

Guanabara — "Não sei Quem Sou" e "O Cavaleiro de Durango".

Roxi — "O Ultimo Refugio".

Piraiá — "Ninotchka".

Ipanema — "Folia no Gelo".

Varieté — "Amazona Apaixonada" e "Piratas a Bordo".

Americano — "Aconteceu Durante o Baile".

Rio Branco — "Noiva por um Dia" e "Motim no Artico".

Centenario — "Balalaika"

Bandeira — "A Estrada de Santa Fé" e "Camaradas".

Avenida — "O Marido da Solteira".

America — "Um Rosto de Mulher".

Guarani — "O Homem que se Perdeu" e "Aves sem Ninho".

Catumbi — "Capitão Blood" e "O Velho Conselheiro".

Apolo — "A Mensagem de Reuter" e "A Volta de Daniel Boone".

São Cristovão — "A Rainha da Pista" e "Pobre Milionarios"

Tivoli — "Esposa e Amante" e "O Encontro Fatal".

Tijuca — "Harakiri" e "Aconteceu Durante o Baile".

Vila Isabel — "Balas e Beijos" e "Aconteceu durante o Baile".

Velo — "Bucha para Canhão" e "Legenda do Vale da Morte".

Edison — "Sangue e Areia".

Grajaú — "Vidas sem Rumo" e "A Grande Jornada"

Haddock Lobo — "Falcão Alegre" e "O Bebé da Carmelita".

Maracanã — "Uma Noite em Lisboa".

Fluminense — "Serenata Prateada" e "Coragem e Castigo".

SUBURBIOS

(Central)

Mascote — "Os Homens de Minha Vida" e "Uma Voz nas Trevas".

Meyer — "Sob o Luar de Miami" e "Ladrões de Terras".

Para Todos — "As 4 Mães" e "Ferradura Fatal"

Beija Flor — "A Formosa Bandida" e "A Grande Jornada".

Quintino — "Balalaika"

Piedade — "A Mulher que eu Quero".

Coliseu — "Suspeita" e "Justiça".

Alfa — "A Tragedia do Circo" e "Detetive Apaixonado".

Modelo — "Na Zona do Perigo" e "Alta Espionagem".

Madureira — "Bucha para Canhão" e "No Velho Missouri".

Moderno — Contrabando Humano" e "Perseguidor Implacavel".

SUBURBIOS

(Leopoldina)

Rosario — "Um Sonho para Dois".

Ramos — "O Morro dos Maus Espiritos".

Paraiso — "Sunny" e "Cidade Sinistra".

Oriente — "O Homem que se Perdeu" e "Três Horas Tragicas"

Penha — "O Principe e o Mendigo"

Santa Cecilia — "[illegible]ro Casar-me Contigo".

NITEROI

Oriente — "O Homem que se perdeu" e "Três horas Tragicas"

Imperial — "Uma Loura com Assucar" e "Dinamite e Jogadores"

Eden — "Aloma" e "As Novas Aventuras de Tarzan".

NOTICIAS FORENSES

Tribunal de Apelação

CONSELHO DE JUSTIÇA

SESSÃO EM 6 DE MAIO DE 1942

Presidencia do sr. desembargador sr. Alvaro B. Berford.

Secretario: Dr. Cicero Brant.

Compareceram os senhores desembargadores Duque Estrada e Vicente Piragibe. Esteve presente o dr. Romão Cortes de Lacerda, procurador geral.

JULGAMENTOS

RECLAMAÇÕES

N. 347 — Relator: Sr. desembargador Alvaro B. Berford — Reclamantes: Antonio de Oliveira e Pedro dos Santos Ribeiro — Reclamado: O Juizo da 12ª Vara Civel — Não se conheceu por estar fora do prazo, unanimemente.

N. 350 — Relator: Sr. desembargador Alvaro B. Berford — Reclamante: Dr. Jadiel Vieira — Reclamado: O Juizo da 4ª Vara Civel — Julgou-se procedente a reclamação para cassar o despacho reclamado e ser junto ao processo para os efeitos de direito, a procuração, unanimemente.

SESSÃO DO TRIBUNAL PLENO

Pelo senhor desembargador presidente foi convocada uma sessão do Tribunal Pleno, a realizar-se terça-feira, dia 12 do corrente mês ás 13 horas, afim de tomar conhecimento de requerimentos de licença de magistrados e outros assuntos.

5ª CAMARA

Presidencia do exmo. sr. desembargador Frederico Sussekind. Secretario Dr. Adriano Guimarães.

Compareceram os srs. desembargadores Saboia Lima, Candido Lobo e Rocha Lagoa.

JULGAMENTOS

APELAÇÕES CIVEIS

N. 1.079 — Rel. desembargador Rocha Lagoa — Apelante: Dr. José Maria Leoni — Apelada: Maria Amelia de Souza Rebechi — Deram provimento, em parte, para mandar incluir os juros da mora a partir da sentença, pelos votos do relator e do revisor. Falaram, pelo apelante o dr. Carlos de Azevedo Silva e pela apelada o dr. Orlando Ribeiro de Castro.

N. 1.030 — Rel. desembargador Frederico Sussekind — Apelante: Banco de Credito Movel S. A., em liquidação — Apelado: Raul d'Avila Goulart — Deram provimento ao recurso para julgar procedente a ação, pelos votos do relator e do des. Lobo, vencido o revisor. Falou pelo apelante o dr. Eurico Teixeira Leite.

CARTA TESTEMUNHAVEL

N. 5.898 — Rel. desembargador Saboia Lima — Suplicantes: Margarida Maria Halssemann Duff e outra — Suplicada: Fazenda do Distrito Federal — Foi julgada procedente a Carta Testemunhavel para subir o recurso de agravo pelos votos do relator e imediato em votos.

APELAÇÕES CIVEIS

N. 1.250 — Rel. desembargador Frederico Sussekind — Apelante: Espolio do dr. Alvaro de Freitas Guimarães representado por sua inventariante, Maria Emilia de Barros Guimarães — Apelada: Companhia de Propaganda, Administração e Comercio "Propac", Sociedade Anonima — Negaram provimento ao agravo no auto do processo, pelos votos do relator e do revisor; desprezaram a preliminar e conheceram da apelação pelos votos, tambem do relator e do revisor; tendo divirgido o relator e revisor pediu vista dos autos o des. Lobo. Falaram pelo apelante o dr. Aurelio Marinho de Albuquerque e pela apelada o dr. Raul Gomes de Matos.

N. 650 — Rel. desembargador Candido Lobo — Apelante: O Juizo — Apelados: Henrique Moreira Correia e sua mulher — Negaram provimento, pelos votos do relator e do revisor.

N. 1.367 — Rel. desembargador Frederico Sussekind — Apelantes: N. Almeida & Cia. — Apelados: Sarah Duarte Leal, por si como tutora nata da menor Antonieta Leal e o Ministerio Publico. — Negaram provimento ao recurso, pelos votos do relator e do desembargador Lobo, vencido o revisor.

Procuradoria Geral do Distrito Federal

Procurador Geral: Dr. Romão Cortes de Lacerda.

Sub-Procurador: Dr Placido de Sá Carvalho.

Secretario: Alvaro Sarmento do Vale.

PROCESSOS ENTRADOS NA SECRETARIA

Ação Rescisoria n. 67.
Apelação Civel n. 719.
Reclamações ns. 363 — 365 — 366.
Recursos Criminais ns. 2020 — 2021.
Apelação Criminal n. 2556.
Revisões Criminais ns. 641 — 709 — 714 — 715 — 716.

LIVRARIA ALVES
Livros colegiais e Academicos

No Foro Militar

DEFERIDO O PEDIDO DE REVISÃO DO TENENTE NASCIMENTO FILHO

O Supremo Tribunal Militar, na sessão de ontem, julgou o pedido de revisão criminal do 1º tenente reformado do Exército Benedito Alves do Nascimento, condenado como incurso no gráu sub-medio do artigo 97 do Código Penal. Esse pedido foi longamente discutido por todos os ministros, resolvendo aquela alta Côrte de Justiça, pelo voto de Minerva, deferi-lo. Votaram a favor os ministros Manuel Rabelo, Raimundo Barbosa, Almerio de Moura e Milanez e contra os ministros Bulcão Viana, Cardoso de Castro, Castro e Silva e Pacheco de Oliveira. O procurador Valdomiro Gomes Ferreira, no seu parecer, opinou pelo indeferimento do pedido, por não ter o revisando provado a sua inocencia de maneira insofismavel.

JULGAMENTO CONVERTIDO EM DILIGENCIA

O Conselho de Justiça da 3ª Auditoria, por unanimidade de votos, converteu em diligencia o julgamento de Altamiro dos Santos, acusado do crime de homicidio, afim de serem arroladas e ouvidas mais testemunhas.

CONDENADO A UM ANO DE PRISÃO

Como incurso no crime de ferimentos leves, na pessoa de um seu camarada de farda, foi ontem condenado a um ano de prisão, o militar Manuel Monteiro, que após o "veredictum" apelou para a instancia superior.

A SESSÃO DE ONTEM DO S. T. M.

Na sessão de ontem, o Supremo Tribunal Militar, sob a presidencia do almirante Raul Tavares, com a presença da maioria de seus ministros e do procurador geral, negou o "habeas-corpus" de Antonio José de Melo; confirmou as absolvições de Manuel Arcencio de Almeida e Manuel Rosa, ambos pelo crime de deserção; concedeu o "habeas-corpus" a Nelson Bernardino; confirmou a condenação de José Zamboni, pelo crime de deserção; não conheceu do recurso criminal interposto pela promotoria da 3ª Auditoria da 1ª R. M., do despacho do auditor que indeferiu o pedido de devolução do inquerito em que é iniciado Abelardo Campos Lima, da 1ª F. S. Regional.

Sob Pena de Revelia

O "Diario Oficial" está publicando um edital, intimando o sr Ricardo Americo de Albuquerque oficial administrativo, classe "I", do Q. S. do Ministerio da Justiça e Negocios Interiores, residente á rua Maria Freitas n. 14, em Madureira, nesta capital, a comparecer dentro do prazo de oito dias, perante a comissão constituida pela Portaria n. 629, de 29 de abril de 1942, do Departamento de Administração do Ministerio da Justiça e Negocios Interiores, instalada no terceiro andar do edificio onde funciona o referido Departamento, para prestar o seu depoimento em face do processo de apuração de responsabilidade, sob pena de revelia.

Dr. Newton Mota
Médico
DOENÇAS DE SENHORAS —OPERAÇÕES — PARTOS
Consultorio:
AV. RIO BRANCO, 108
(Edificio Martinelli)
5.º andar - Sala 502
2.ª 4.ª, 6.ª - 2 ás 4
Tel. 42-2171

O Acordo Postal Luso-Brasileiro

A Camara Portuguesa de Comercio do Rio de Janeiro enviou ao major Landri Sales, diretor geral do Departamento dos Correios e Telegrafos o seguinte telegrama: "Avenida, 5 — Camara Portuguesa de Comercio do Rio de Janeiro congratula-se com vossencia pela assinatura tão desejado acordo postal luso-brasileiro. (a) Vitorino Moreira, presidente".

Em telegrama da mesma data, o diretor geral dos Correios e Telegrafos, assim respondeu: "Sr. Vitorino Moreira, presidente da Camara de Comercio — Nesta. — Agradeço sensibilizado seu telegrama, retribuo-lhe congratulações assinatura acordo postal luso-brasileiro. Cordiais, saudações, Landri Sales".

"HOLLYWOOD"
COLCHÃO VENTILADO DE MOLAS, TIPO AMERICANO
O maximo conforto pelos minimos preços
SOLTEIROS DESDE 500$000
Entrega rapida
RUA DOS ARCOS, 78
Telefone 42-0407

Apropriou-se Indevidamente da Quantia de 79:374$850

CITADO AFIM DE SE VER PROCESSAR NO ESTADO DA BAIA

Ontem, foi distribuido ao juiz da 14ª Vara Criminal, uma precatoria enviada pelo juiz da Vara Criminal da Comarca da capital da Baía, dr. Fernando Silva Lima, afim de citar nessa Capital Federal, os acusados Antonio Peixoto Guedes e Benjamin Magalhães, denunciados como incursos no art. 331 § 2º da Consolidação das Leis Penais.

Diz a denuncia que os acusados no periodo de 1933 a junho de 1936, em manifesta conivencia, o primeiro acusado, na qualidade de tesoureiro e o segundo como guarda livros da Associação dos Funcionarios Publicos do referido Estado da Baia e ter se apropriado indevidamente da importancia de .... 79:374$850, quantia pertencente ao patrimonio da referida Associação. A precatoria em apreço tem por objetivo intimar os acusados que residem em Cachambi, no Meyer, nesta capital, afim de comparecer no dia 18 do corrente, perante aquele Juizo, no Estado da Baia, no Edificio do Forum, na rua da Misericordia, para se ver processar.

Monumento a Caxias

FESTAS POPULARES EM FAVOR DA CONSTRUÇÃO DO MONUMENTO AO GRANDE BRASILEIRO

São Paulo (Da sucursal) — Dando inicio ás grandes comemorações do centenario da ação pacificadora de Caxias neste Estado, a Comissão Central Pró-Monumento ao Duque de Caxias inaugurará, brevemente, nesta capital, uma serie de festejos populares, destinados a angariar fundos para a construção do monumento ao glorioso patrono do Exército.

Para tal fim, já foram iniciados os preparativos necessarios nos terrenos situados entre as ruas Major Quedinho, Consolação e prolongamento da rua Augusta. O motivo ornamental das decorações terá por base os principais episodios da vida de Caxias e as proprias caracteristicas do monumento projetado.

A industria e o alto comercio vêm emprestando á iniciativa a sua valiosa colaboração, mandando construir magnificas alegorias em homenagem ao patrono do Exército Nacional.

As obras de adaptação do terreno já foram atacadas, e pela forma em que se desdobram os diferentes serviços, pode-se prever o brilho excepcional de que se revestirão esses festejos. A iluminação do local será féerica e abundante, devendo ser instaladas no recinto, varias atrações e diversões populares, bem como um excelente "grill-room", para a sociedade paulistana. Neste serão apresentados artistas de grande renome no cenario nacional e uma notavel orquestra que deverá transformar o recinto do "grill-room" em um ponto obrigatorio das reuniões da alta sociedade paulistana.

INICIO DA EXECUÇÃO DA PARTE ESCULTORICA DO MONUMENTO

Afim de serem ultimados os itens do contrato a ser firmado com o escultor Vitor Brecheret, deverão reunir-se, dentro em breve, os componentes da Comissão Central Pró-Monumento ao Duque de Caxias.

A sub-comissão incumbida da elaboração do contrato composta dos senhores Gofredo T. da Silva Teles, Francisco Prestes Maia e Odilon de Souza, apresentará á Comissão Central o projeto em que se consubstanciam as condições para a execução do trabalho, preliminarmente aceitas pelo escultor Vitor Brecheret, autor da maquete classificada em primeiro lugar.

Falencia Requerida

Candido Faria da Cruz, residente á rua Marquês de São Vicente n. 9, sendo credor de João Cardoso dos Santos, comerciante, estabelecido á rua 7 de Setembro n. 190, 1º andar, pela quantia de 2:250$000, requereu ao juiz da 8ª Vara Civel a falencia da firma devedora.

Industriais Paulistas

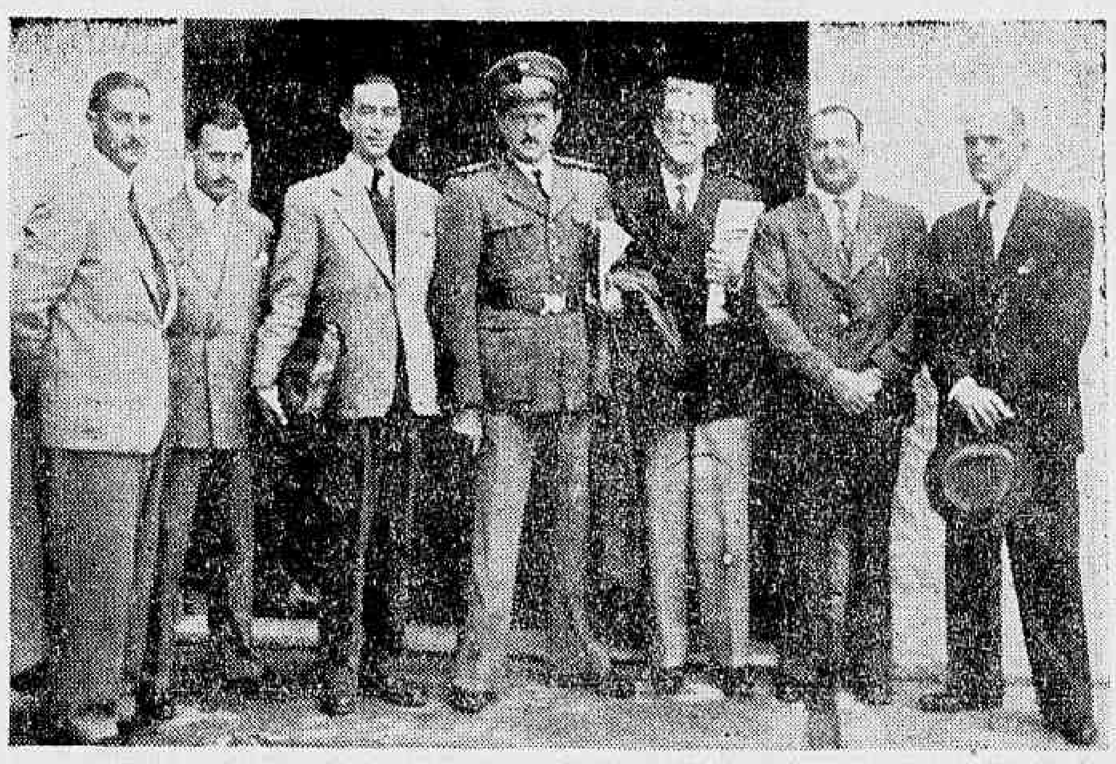

Pelo 2.º avião da Vasp chegaram ontem a esta capital os industriais paulistas Honorio Orlando Martini e Clovis Miachon, chefes da CERAMICA MARTINI LTD., que se fizeram acompanhar do Consultor Juridico da mesma, dr. Paulo Teixeira de Camargo. A CERAMICA MARTINI que é estabelecida em Mogy-Guassú é o maior estabelecimento produtor de Manilhas da America do Sul.

O cliché mostra um aspeto do desembarque vendo-se os ilustres viajantes em companhia dos srs. coronel Lima Bastos chefe do S. E. da II Região Militar e Rubem L. Carvalho, representante da CERAMICA MARTINI LTD., nesta capital.

Tribunal do Juri

O Tribunal do Juri reuniu-se ontem, sob a presidencia do dr. Ari Franco, funcionando como promotor o dr. Francisco de Paula Baldassarine e tendo como auxiliar de acusação o advogado Alfredo Trajano, para julgar o réu Antenor Luiz Antunes, acusado de ter no dia 24 de dezembro do ano passado, cerca de 10 horas, no interior de sua residencia sita á estrada de Guaratiba n. 55, assassinado sua esposa, Dolôres de Oliveira, no momento em que esta se achava de costas e entregue á lavagem de roupa.

O réu foi denunciado no artigo 294, parag. 1º com agravantes no parag. 7º e 9º do artigo 39, da Consolidação das Leis Penais.

Apregoado o dr. Artur Juvencio, advogado nomeado, este pediu a palavra pela ordem e declarou o seguinte: "que na qualidade de advogado dativo do acusado, estaria pronto para produzir a defesa do paciente não fora fato relevante surgido á ultima hora: é que o acusado não concordaria com a orientação que a defesa pretendia dar ao julgamento. Em face dessa discordancia, sentia-se, ele advogado, moralmente inhibido de desempenhar o manto honroso que lhe havia sido outorgado pelo m. m. juiz, presidente do Juri, motivo porque rogava fosse dispensado das funções de defensor, pelo dr. Ari Franco.

Para os Filhos dos Tripulantes de Navios Brasileiros

O Ginasio Piedade, em comunicação feita ao diretor geral do D. I. P., sr. Lourival Fontes, anunciou que a sua diretoria acaba de oferecer cinco matriculas a filhos de maritimos que tenham perecido em consequencia do torpedeamento de navios brasileiros. Essas matriculas referem-se a alunos do curso secundario, com a garantia de todas as series do ciclo ginasial.

BEATRIZ COSTA JA' INICIOU A "OFENSIVA DA PRIMAVERA"

Beatriz Costa, a querida vedeta do teatro e da cinematografia portuguesa conhece no Brasil uma popularidade e uma simpatia como apenas terão realmente desfrutado em outros dias, Palmira Bastos e Aura Abranches. Decerto as artistas portugueses foram sempre benquistas neste país, e entre as atrizes estrangeiras gozaram sempre de privilegiada ascendencia no coração das nossas platéias, mas popularidade da extensão, da que desfruta Beatriz, unicamente conheceram Palmira Bastos e Aura Abranches. E' por isso, com especial satisfação que adeantamos hoje ao leitor que o maestro Antonio Lopes já está ensaiando os numeros de musica que Vicente Paiva e Gaê compuseram para a partitura de "Ofensiva da Primavera", a revista com a qual Beatriz apresenta ainda este mês sua grande companhia de revistas no teatro Republica.

BOATOS DE ESQUINA

— "A's Armas", a revista de Custodio Mesquita e Miguel Orrico está em pleno êxito no João Caetano, com Araci Cortes á frente de um esplendido elenco.

— "Matei" o magnifico espetáculo do Carlos Gomes, está alcançando um êxito notavel com Vicente Celestino e Gilda Abreu.

— "Deus lhe pague" é o cartaz do Regina até hoje. Amanhã irá a cena mais um original de Joraci Camargo.

— Procopio muda amanhã o seu cartaz com a primeira representação de "Rei do Papelão" de Viriato Correia.

— Jaime Costa continua a apresentar o grande êxito do ano que é "A Familia Lêro-Lêro".

— No Recreio continua o êxito de "Fora do Eixo".

VOCE SABIA

— que Gastão Tojeiro fez a primeira cisão na SBAT, fundando a Associação Brasileira de Autores Dramaticos e que morreu em sete dias?

COISAS QUE INCOMODAM

A comicidade do ator Estevão Matos.

O FILME DE HOJE

Iris — "Alvos para esta Noite" — De Chocolat e De Carambola".

O COMENTARIO DA NOITE

— Estréia amanhã no Teatro Serrador a comedia "Rei de Papelão", de Viriato Correia, informam os jornais.

— Que "papelão" vai fazer o nosso Procopio, comentou ao lado o escritor e secretario Eurico Silva.

Tentou Suicidar-se Alto Funcionario do Itamaratí

Por desgostos intimos, tentou ontem á tarde, contra a existencia, tomando 30 comprimidos de Adalina, o alto funcionario do Itamarati, advogado Paulo Chermont, branco, de 34 anos, solteiro, residente á rua Anchieta 19.

A vitima, que fora socorrida no Hospital Miguel Couto, em estado de coma, mas que já está fora de perigo, deixou um bilhete no qual pedia que não culpassem ninguem pelo seu gesto.

TEATRO MUNICIPAL
Temporada Oficial da PREFEITURA DO DIST. FEDERAL
BRAILOWSKY

1º RECITAL de assinatura, SABADO, ás 17 hs.
Bilhetes á venda desde já. Preços: Frizas ou Camarotes, 150$; Poltronas, 30$; Balcões Nobres, 25$; Balcões, 20$; Galerias A e B, 15$; Galerias, outras filas, 10$. — Selo á parte.

Conselho de Expansão Economica do Estado de São Paulo

Presidiu a sessão de ontem do Conselho de Expansão Economica do Estado de São Paulo, o sr. Fernando Costa, interventor federal, tendo comparecido os srs. Paulo de Lima Correia, secretario da Agricultura, Industria e Comercio; conselheiros Benedito Roberto de Azevedo Marques, Carlos Alberto Vanzolini Carlos de Souza Nazareth, Flavio Rodrigues, Gastão Vidigal, Mario Whately, Roberto Simonsen, deixando de comparecer, com causa justificada, os conselheiros Gabriel Monteiro da Silva, João Melão, Luiz Vicente Figueira de Melo e Mario Tavares; encontrando-se ainda presentes o sr. Felix Ribas, membro do Conselho Federal do Comercio Exterior.

Iniciando a leitura do expediente, o sr. Mario Beni fez referencia aos problemas que se ligam ao abastecimento de material indispensavel ás estradas de ferro e sujeitos ao regime de controle da importação. Foi apresentado, a seguir, um relatorio da The Armco International Corporation, através do D. E. I. P., solicitando informações para o estabelecimento de novas industrias no Brasil; oficio do Conselho Federal do Comercio Exterior, comunicando a este Conselho a Industria Nacional de Barris Ltda. Na hora do expediente, foram tratados ainda diversos assuntos relacionados á exportação do arroz, oleo de caroço de algodão, amido e outros.

O conselheiro Roberto Simonsen, representante da industria, referiu-se a seguir sobre a falta que está se verificando de alcool anidro, para fins industriais, encarecendo a necessidade de serem feitos estudos afim de prover as necessidades futuras. Sobre a materia, considerada de relevante importancia, falou longamente o sr. Paulo de Lima Correia, secretario da Agricultura, Industria e Comercio, que sugeriu a nomeação de uma comissão especial, afim de se apresentar um estudo com que se resolva o problema e que ficou composta dos seguintes membros: Mario Whately, Benedito Roberto de Azevedo Marques, Roberto Simonsen e Correia Meyer, técnico da Secretaria da Agricultura.

Ainda com a palavra, o conselheiro Roberto Simonsen apresentou relatorio do Sindicato dos Industriais de Oleo de Caroço de Algodão, que contem a posição estatistica dessa industria, em face das necessidades do consumo interno, relatorio esse a ser encaminhado á Comissão de Alimentação Publica.

Solicitou a seguir o representante da industria, que fosse consignado em ata um voto de louvor pelos trabalhos desenvolvidos na regulamentação do decreto n. 4.166, pelos senhores conselheiros Gastão Vidigal e Carlos Pinto Alves, vice-presidente da Federação das Industrias.

O conselheiro Gastão Vidigal do comercio, apresentou diversos assuntos de interesse da classe que representa, entre os quais os que se referem á taxa bromatologica, estadia de vagões nos armazens, para carga e descarga, e, principalmente, as deduções sobre ordenados de técnicos e professores em face de quanto dispõe a regulamentação do decreto 4.166. Sobre este assunto, s. s. apresentou uma indicação que foi unanimemente aprovada.

O sr. Gastão Vidigal indicou, ainda, no sentido de que seja telegrafado ao ministro Souza Costa, agradecendo o acolhimento dado ás sugestões apresentadas pela delegação de São Paulo sobre a regulamentação do referido decreto. S. s. indica, finalmente, no sentido de que o interventor federal interprete ao sr. presidente da Republica a tranquilidade do Conselho, pela nenhuma gravidade verificada no acidente de automovel do qual foi vitima o eminente chefe da Nação.

O conselheiro Flavio Rodrigues, após abordar a questão do suprimento de fitas de aço para enfardamento de algodão, em São Paulo, e outras questões relacionadas com a safra algodoeira e produtos indispensaveis á economia bandeirante, sugeriu ao Conselho que fosse convidado o sr. Benedito Manhães Barreto para fazer uma exposição sobre as probabilidades de produção, padronização e comercio do alcool anidro, alcool de laranja e amido.

A Nova Diretoria do Diretorio Academico

Em sessão solene, ontem realizada na Faculdade de Direito do Distrito Federal, foi eleita e empossada a nova diretoria do Diretorio Academico da E. N. B. A. para o exercicio de 1942, que ficou assim constituida:

Presidente, Mauro Ribeiro Viegas; vice-presidente, Joire de Oliveira; tesoureiro, Crispim Pereira de Almeida; 1º secretario, Darci Bove de Azevedo; 2º secretario, Israel Barros Correia; Deptº. de intercambio, Raimundo Figueiredo; Deptº. social, Mauricio Roberto; Deptº. do Trabalho, Julio Pilssudsky; Deptº. de Publicidade, Nei Pompeu; diretor da Revista, Delio Ribeiro de Sá.

Falencia Confessada

F. Nassur & Cia., estabelecido á Avenida Nilo Peçanha numero 155, 2º andar, sala 226, com escritorio de madeiras e materiais para construções, confessou-se falido perante o juiz da 7ª Vara Civel, sendo o seu passivo de 201:938$000, juntou uma lista de credores na importancia de 155:152$600.

NO MINISTERIO DO TRABALHO

Novo Interventor da Caixa de Aposentadorias e Pensões da Leopoldina Railway

NAO CUMPRIRAM AS LEIS TRABALHISTAS

O dr. Silvestre Pericles de Góis Monteiro, presidente do Conselho Nacional do Trabalho, vem de designar para interventor na Caixa de Aposentadoria e Pensões dos Ferroviarios da Leopoldina Railway, em substituição ao engenheiro Emilio de Souza Pereira, exonerado a pedido, o sr. Guarido Alves Correia, elemento que ha muito se vem destacando entre os nossos lideres sindicais, pelo seu criterio e dedicação no trato e solução dos problemas relativos á aplicação da legislação social trabalhista. O novo interventor foi empossado ontem em suas novas funções, na sede daquela Caixa, comparecendo á solenidade o representante do presidente do CNT, sr. Nilo Barroso, altas autoridades e representantes de associações de classes, alem de grande numero de amigos do nomeado.

NAO CUMPRIRAM AS LEIS TRABALHISTAS E FORAM MULTADOS

A Inspetoria do Trabalho, do Departamento Nacional do Trabalho, multou as seguintes firmas: Antonio Gonçalves Conde, Fonseca & Rocha, J. Batista & Irmãos, Domingos Agostinho da Costa, Elias Pekson, em 500$; Maria Tavares Bastos, Pedro Ricci, Tupinambá Restaurante Ltda, Diniz Parreira, em 200$; Eudacio Moreira Alves, Fernando Dias Ferreira, Fernando Schneider, Cornelio Ferreira, José Ferreira Campos, União Grafica Ltda., Confeitaria Tenguá, M. Rodrigues Sá, Pedrosa e Fernandes, Voeora de Castro, E. P. de Carvalho, Artur da Circunscrição Jacob, Café e Bar Campista, em réis 100$; Rufino Tavares de Oliveira, Edmundo de Carvalho, Antonio Ferreira de Oliveira, A. Feldmann, G. Seabra, Otica Nova Ltda., Domingos da Costa, L. Carneiro da Silva, em 50$000.

— O diretor da Propriedade Industrial expediu as seguintes patentes de invenção: a Guilherme Siegfried para "Maquina de fabricação de artefatos feitos de peles animais curtidas a cromo"; a Francisco José de Miranda para "Aperfeiçoamentos em meios de classificar e quebrar cocos e outros oleaginosos"; a José Juan Cordova, para Valvula de vias multiplas; a Hygrade Silvania, para "Aperfeiçoamento em ligas de metal"; a The Frank H. Lee para "Aperfeiçoamento em aparelhos para fabricar chapéus"; a Salomon Mussé, para "Aperfeiçoamentos em fusos de fiação de algodão e semelhantes".

— Acompanhada pelos drs. Augusto de Almeida Filho e Milton Cardoso Trindade, do Gabinete do ministro do Trabalho, esteve ontem no SAPS a jornalista francesa ora entre nós, Germaine Krull-Ivens.

Percorrendo todas as instalações daquele Serviço, em companhia de seu diretor, sr. Edison Cavalcanti, teve a sra. Krull-Ivens a melhor das impressões quanto á sua organização, como bem o atestam as palavras que deixou no livro de impressões do SAPS, e são as seguintes: "Estou plenamente admirada por esta realização surpreendente, moderna e totalmente util. Uma grande obra, que é digna do espirito criador do Brasil".

Dr. José de Albuquerque
DOENÇAS SEXUAIS DO HOMEM
R. ROSARIO, 172 DE 1 ás 7

NO MINISTERIO DA AERONAUTICA

Impressões de Adidos Estrangeiros Sobre o Centro Medico dos Afonsos

INICIA-SE, NO PROXIMO DIA 18, O EXAME DE ADMISSÃO PARA OS CURSOS DE ESPECIALISTAS DE AERONAUTICA

Após a visita que realizaram, ha dias, ao Centro Medico de Aeronautica dos Afonsos, o coronel aviador Aurelio Celidon Palma e o ten. cel. aviador Raul Solá, respectivamente, adidos aeronauticos do Chile e da Argentina, deixaram consignadas no livro de impressões a sua opinião sobre aquele serviço. O coronel Palma assinalou que se trata de uma completa organização, formulando votos de prosperidade, como bom chileno, para esse grande Departamento que é um orgulho da F. A. B. O adido aeronautico argentino declarou ter verificado tratar-se de uma organização meticulosa e eficiente, da qual muito depende a segurança dos pilotos da F. A. B., o que só se consegue pela existencia de um bom serviço medico.

O EXAME DE MAIO NA ESCOLA DE ESPECIALISTAS

Terá inicio no proximo dia 18 do corrente o exame de admissão ao curso de especialistas de aeronautica dos candidatos aprovados no exame de seleção realizada em fevereiro ultimo. O exame de admissão será feito, nesta capital, na sede da Escola, na Base Aerea do Galeão e nos Estados nas seguintes Bases Aereas: de Canoas, de Florianopolis, de Bacacheri, de S. Paulo, de Campo Grande, de Belo Horizonte, de Recife, de Fortaleza e de Belem do Pará. Os candidatos devem se transportar para esses locais munidos de documentos de identidade, lapis-tinta e borracha.

ESPERADO EM BELO HORIZONTE O MINISTRO SALGADO FILHO

BELO HORIZONTE, 6 (A. N.) — Era esperado hoje nesta capital, procedente de São Paulo, o ministro da Aeronautica, que aqui vem, como se noticiou, para inspecionar as obras da Fabrica Nacional de Aviões, em Lagoa Santa, para visitar as instalações da Base Aerea e, tambem, para participar de solenidades da aviação civil. Entretanto, a espessa cerração, que encobria as montanhas da Mantiqueira, obstaram que o avião em que s. ex. viajava pudesse alcançar Belo Horizonte, detendo-se em Lambari, de onde já chegou a noticia de sua chegada ali. O sr. Salgado Filho pernoitará naquela estancia hidro-mineral, devendo presseguir viagem amanhã com destino a esta capital.

PHYTOFUCUS?
EMAGRECE SEM PREJUDICAR O ORGANISMO
Coelho Barbosa & C.
Rua do Carioca, 32

NOTICIAS DO MINISTERIO DA GUERRA

Compromisso á Bandeira Pelos Jovens Conscritos Incluidos Nos Corpos de Tropa da Capital da Republica

Academia Brasileira de Medicina Militar — Oficial á Disposição do Interventor Em Santa Catarina — Temporada Hipica de 1942 — "Aspectos Atuais da Industria Quimica No Brasil" Pelo Tenente Majela Bijos — Criação de Unidades-Quadros — Outras Notas

Realizar-se-á no dia 23 do corrente, ás 9 horas, a cerimonia do compromisso á Bandeira dos conscritos dos corpos subordinados a 1ª Região Militar. As tropas sediadas na Vila Militar e Deodoro, as Unidades-Escolas e o 1º Grupo de Artilharia de Dorso, farão o compromisso em conjunto naquela Vila, sob a direção do general Heitor Borges, comandante da Infantaria Divisionaria. Após o compromisso, terá lugar a leitura do boletim alusivo á cerimonia e o desfile dos recrutas em continencia ao Pavilhão Nacional, terminando com o desfilar de toda a tropa, em continencia ao ministro da Guerra. Os demais corpos de tropa e formações, no mesmo dia e hora, realizarão a mesma cerimonia em seus quarteis.

ACADEMIA BRASILEIRA DE MEDICINA MILITAR

Terá lugar no proximo sabado, dia 9, ás 21 horas, na Diretoria de Saude do Exercito, uma reunião da Academia Brasileira de Medicina Militar, sob a presidencia do coronel medico Florencio de Abreu.

CONFEDERAÇÃO COLOMBOFILA BRASILEIRA

Realizou-se no dia 3 do corrente o primeiro treinamento dos pombos correios (derbys e adultos), com a distancia de 20 kms.. Tomaram parte nesse treino 2.720 pombos, pertencentes a 40 criadores da Seção Colombofila da S. B. A. e Sociedade C. Luso Brasileira. O segundo treinamento está marcado para o proximo domingo, com a distancia de 55 kms. de Belem (Estado do Rio) para esta capital. As soltas estão sendo procedidas pelo ten. Pedro Vidal de Sá, 1º secretario da C. C. B., sob as vistas do coronel Miguel Salazar Mendes de Morais, presidente da Confederação e diretor das Transmissões e capitão Ariovaldo da Costa Araujo, vice-presidente civil, que da sua residencia prestará todas as informações que forem solicitadas pelos interessados. A Diretoria da C. C. B. previne aos srs. caçadores para não matarem nem permitir que matem ou maltratem os pombos-correios. Eles representam para a Patria um meio seguro de comunicação de que lançará mão nos momentos de perigo.

A' DISPOSIÇÃO DO INTERVENTOR DE SANTA CATARINA

Pelo ministro da Guerra, foi posto o capitão Antonio Carlos Mourão Ratton á disposição do interventor federal no Estado de Santa Catarina, para exercer as funções de secretario da Segurança.

PERCENTAGEM DE ENGAJAMENTO E REENGAJAMENTO

O ministro da Guerra regulou as percentagens de engajamento e reengajamento de soldados, declarando ser extensivos ás Regiões Militares pertencentes ás 2ª e 3ª Zonas.

NA DIRETORIA DO MATERIAL BELICO

Apresentaram-se, ontem, os seguintes oficiais: capitães Joaquim Ribeiro Monteiro e Kleber Armindo de Lima Araujo, este por ter sido classificado no A. G. R. e ter chegado de Itajubá e aquele por ter de embarcar hoje, ás 6,30 horas, para Washington, onde vai servir na Missão Militar Brasileira nos EE. UU.

ECOS DA MORTE DO CAPITÃO SOTER DA SILVEIRA

O ministro da Guerra, em aviso de ontem, declarou o seguinte: "O comandante da 5ª R. M. acaba de me comunicar que a administração da Santa Casa de Itapetininga desistiu de receber a importancia devida pela hospitalização e tratamento do capitão Edgar Soter da Silveira, inclusive medicamentos, alguns, até, de procedencia estrangeira. Fazei publicar em boletim do Exercito os agradecimentos deste Ministerio por tão nobilitante e altruistico gesto, que sintetiza os elevados sentimentos de patriotismo que orientam os atos dos administradores daquela instituição, proporcionando, desta maneira, grande conforto moral ao Exercito, tão tragicamente privado do concurso de um dos seus mais brilhantes oficiais".

TEMPORADA HIPICA DE 1942

O general Silva Rocha, diretor dos Serviços de Remonta e Veterinaria do Exercito, solicita por intermedio da 1ª Região Militar a remessa das inscrições dos cavalos e cavaleiros que participarão da temporada hipica da Federação Metropolitana de Hipismo no corrente ano, remessa essa que será recebida até o dia 10 do corrente mês. As inscrições serão simplificadas se for enviada uma copia da ficha do cavalo acrescida do nome do cavaleiro, e o novo Regulamento da Confederação Brasileira de Hipismo interdita a participação nas provas dos cavalos e cavaleiros que não tenham se inscrito.

INQUERITO NO 1º R. C. D.

Pelo comando do 1º R. C. D., foi nomeado o 1º tenente Erasmo Gonçalves de Souza, do mesmo Regimento, para proceder a um inquerito policial militar.

CAPITÃO CHAMADO

Está sendo chamado com urgencia á 1ª seção da Diretoria de Recrutamento, o capitão João Damasceno da Silva Braga.

"ASPECTOS ATUAIS DA INDUSTRIA QUIMICA NO BRASIL"

Terá lugar amanhã, ás 17 horas, na sede da Sociedade Brasileira de Quimica, a anunciada conferencia do tenente dr. Gerardo Majela Bijos, intitulada "Aspectos atuais da industria quimica no Brasil". Presidirá os trabalhos da conferencia o dr. Teodoro Godoi Tavares.

CRIAÇÃO DE UNIDADES-QUADROS

Declarou ontem o ministro da Guerra que são criadas, ainda no corrente ano, Unidades-Quadros nos seguintes corpos de tropa da 5ª Região Militar: 13º Regimento de Infantaria; 13º, 14º, 15º Batalhões de Caçadores; 15º Regimento de Cavalaria Independente e III 1º Regimento de Artilharia Misto.

ADOÇÃO DE OBRA

Declarou ainda aquele titular, que é adotado, a titulo facultativo, para uso dos instrutores e monitores dos Corpos de Tropa, Estabelecimentos e Repartições, o livro "Vultos e Fatos Brasileiros", da autoria do sr. João Dias Colares Junior. A aquisição desse livro correrá á conta das economias administrativas de cada unidade.

USO DO DISTINTIVO DO CURSO DE TRANSMISSÕES

O coronel sub-diretor de Transmissões consulta se o distintivo do Curso de Transmissões deve ser usado obrigatoriamente em todas as ocasiões e com qualquer uniforme ou, se ao revés, o uso dele é tolerado e por conseguinte facultativo. Em solução, declarou o ministro da Guerra:

"I — E' obrigatorio o uso dos distintivos de cursos de alto-comando, de estado-maior, tecnico e de especialização, inclusive os das escolas militares estrangeiras onde o oficial tenha conseguido o competente diploma.

II — O uso do distintivo do curso de estado-maior é obrigatorio em todos os uniformes, exceto em o uniforme verde oliva e quando arregimentado o oficial, caso em que seu uso é facultado.

III — Os distintivos de curso tecnico e de especialização, inclusive portanto os citados nesta consulta, só serão usados em os uniformes cinza, branco, ou combinação dos dois anteriores, 1º e 1º bis".

O PROFESSOR DO "SERVIÇO DE SAUDE EM CAMPANHA"

Foi designado ontem o ten. cel. medico Alcides Romeiro da Rosa para professor do Serviço de Saude em Campanha", do Curso de Socorros Urgentes que a Associação Brasileira de Educação vai realizar sob os auspicios da Cruz Vermelha Brasileira, conforme pedido do presidente daquela Associação.

NO TRIBUNAL DE SEGURANÇA

O Construtor Avançou No Dinheiro da Professora

Até os Operarios Foram Prejudicados — Denunciado o Acusado, Ontem, Pelo Procurador Gilberto de Andrade — Uma Absolvição — Requisitada a Abertura de Inqueritos Policiais Contra Varios Infringentes da Lei da Economia Popular

Mais um construtor vem de ser denunciado ao Tribunal de Segurança Nacional como infringente da Lei da Economia Popular. Desta vez foi colhido nas malhas daquela justiça o individuo Alcides Mendes Bittencourt, que, tendo contratado a construção de um predio, recebeu o dinheiro, sem cumprir a obrigação.

A denuncia, que é firmada pelo procurador Gilberto Goulart de Andrade, esclarece o fato delituoso e está assim redigida:

"Instaurou-se o inquerito em virtude de queixa apresentada pela professora municipal Eponina Gaudie Ley contra Alcides Mendes Bittencourt, construtor licenciado.

Apurou o inquerito que o acusado contratou em 19 de fevereiro de 1941, com a querelante, a construção de uma casa em terreno de propriedade da mesma, á rua Ferreira de Andrade 147, nesta capital, pelo preço de vinte contos de réis pagaveis em prestações.

Recebendo da queixosa importancia superior a sete contos de réis referentes a prestações do contrato, adiantamentos para licenças e até pagamentos efetuados a operarios da obra e de materiais, como se verifica pelos documentos de fls. 21, 22, 23, 24 a 41, deixou o acusado de cumprir o contrato, abandonando a obra que confirmam a responsabilidade antes de concluida.

Foram ouvidas sete testemunhas criminal do acusado, concluindo-se do exposto e do mais que dos autos consta que Alcides Mendes Bittencourt, qualificado a fls. 64, está incurso no art. 3º inciso IV do decreto-lei n. 869, de 18 de novembro de 1938, sujeito á pena de 6 meses a 2 anos de prisão e multa de 2:000$ a 10:000$000.

(a) Gilberto Goulart de Andrade, procurador do Tribunal de Segurança Nacional.

O processo, que tem o numero 2.099, foi distribuido ao juiz Pedro Borges.

UMA ABSOLVIÇÃO

O juiz Pedro Borges presidiu ontem, o julgamento de Virgilio Rodrigues da Cunha, denunciado no processo n. 1885, de Minas Gerais, por infração ao art. 4º, letra "a", do decreto-lei n. 869, de 18 de novembro de 1938.

A acusação esteve a cargo do procurador Mac Dowell da Costa e a defesa foi produzida pelo advogado Jamil Feres, tendo o juiz, findos os debates orais, proferido a decisão, que conclue pela absolvição do réu, por deficiencia de provas.

Houve recurso ex-oficio para o Tribunal Pleno.

ABERTURA DE INQUERITOS

O ministro Barros Barreto, presidente do Tribunal de Segurança Nacional, por despacho de ontem, requisitou das autoridades policiais abertura de inqueritos para apuração de crime da competencia do Tribunal, relativamente ás seguintes queixas apresentadas áquela Presidencia:

Distrito Federal — Karoline Havranek Wolf contra a firma Neri Martins & Cia. Ltda.

Hortencio de Almeida Moreira contra Antonio Gomes Guimarães, Antonio Francisco do Nascimento e Romeu Manuel dos Santos.

Claudionor Barbosa contra Artur Delazuana Gomes.

QUEIXA ARQUIVADA

Ainda por despacho de ontem, o presidente determinou o arquivamento da seguinte queixa:

Estado de São Paulo: — Antonio Messardini & Filhos contra Irmãos Hergett.

Dr. Water B. Moreira
Molestias de senhoras, partos e operações
Res.: AV. JULIO FURTADO, 215 - Apt.º 201
Tel. 38-6025

NA PREFEITURA DO DISTRITO FEDERAL

GABINETE DO PREFEITO

Estiveram com o prefeito os senhores:

Jesuino de Albuquerque, Edison Passos, capitão Serafim Dorneles Vargas, J. G. Aragão, Otavio Coimbra, Julião Martins Castelo, Oscar Clark, Pires Rabelo e Sá Filho.

DEMISSÃO DE FUNCIONARIOS

A vista dos processos que lhe foram apresentados, o prefeito resolveu demitir as professoras do curso primario Iza Duarte Mendes e Rute Faria Tranjan e o trabalhador Alipio Manuel Mendes.

SERVENTUARIO APOSENTADO

De acordo com a legislação vigente, o prefeito resolveu aposentar o carpinteiro Manuel Leitão Trindade.

ESTIVERAM COM O PREFEITO

Em seu gabinete, no palacio da antiga Camara Municipal, o prefeito recebeu, ontem, os srs. Jesuino de Albuquerque, Edison Passos, capitão Serafim Dorneles Vargas, J. G. Aragão, Otavio Coimbra, Oscar Clark, Pires Rabelo e Sá Filho.

TOMA POSSE, AMANHÃ, O DIRETOR DO CENTRO DE PESQUISAS EDUCACIONAIS

Em presença do coronel Jonas Correia, secretario geral de Educação, tomará posse, amanhã, ás 15.30 horas, do cargo de diretor do Centro de Pesquisas Educacionais, da referida Secretaria, o dr. Pernambuco Filho, que anteriormente chefiava o Serviço de Ortofrenia e Psicologia do Centro que ora passa a dirigir.

MAIS UMA AUDIÇÃO DA DISCOTECA PUBLICA DO DISTRITO FEDERAL

O Serviço de Divulgação, da Secretaria de Educação, atendendo a pedidos de inumeros frequentadores da Discoteca Publica do Distrito Federal, organizou uma audição de gravações que será realizada sabado próximo, ás 14 horas, no auditorio da rua Evaristo da Veiga 95, apresentando um interessante programa.

PALESTRAS SOBRE O CONGRESSO BRASILEIRO DE EDUCAÇÃO

Cumprindo determinação do prefeito Henrique Dodsworth, o Serviço de Divulgação, da Secretaria de Educação organizou uma serie de palestras sobre a finalidade do 8º Congresso Brasileiro de Educação, a ser realizado em Goiania. Essa serie de palestras que teve inicio ontem, ás 18.30 horas, com a que foi realizada pelo dr. José Augusto, está sendo irradiada pela PRD-5 Radio Difusora da Prefeitura.

O 103º ANIVERSARIO DO NASCIMENTO DE FLORIANO PEIXOTO

Pela passagem do aniversario do nascimento de Floriano Peixoto, o Centro Civico Distrital "Marechal Floriano" realizou em sua sede, á rua Conde de Agrolongo 41, Penha, uma solenidade civica, comemorativa, que obedeceu ao seguinte programa: Palavras do representante do diretor do D. N. E. abrindo a sessão; discurso do professor Bricio Filho, presidente do Gremio Floriano Peixoto; Hino á Bandeira; "Floriano Peixoto" soneto de Correia de Azevedo, pela frequentadora do Centro, menina Maria de Lourdes Brandão; quadras alusivas a Floriano, por um grupo de alunas da Escola Floriano Peixoto.

O Hino Nacional abriu e encerrou o programa. Seguiu-se uma visita ao "Culto a Floriano" e á exposição de trabalhos e ás dependencias do Centro, onde diversos frequentadores se achavam entregues ás atividades de Biblioteca, auditorio, trabalhos manuais e recreação.

Foi servido depois um pequeno lanche, falando o coordenador para agradecer-lhes a presença. Para o dr. Bricio Filho, em particular, teve palavras de grande reconhecimento pela brilhante e oportuna lição de civismo que aquele emerito educador acabava de dar aos jovens educandos.

SECRETARIA GERAL DE ADMINISTRAÇÃO

Atos do secretario geral dr. Jorge Dodsworth:

RETIFICAÇÃO DE NOME

De acordo com a autorização do prefeito exarada no processo .... 1394-40-ASE, por terem contraido matrimonio, ficam retificados para Virginia Caruso Bitencourt e Rute Vieira de Lima, respectivamente, os nomes das serventuarias Virginia Caruso e Rute Gonçalves Vieira.

DESPACHOS DO SECRETARIO GERAL

Miguel Moreira Dantas e Maria Marques de Oliveira — Indeferido. Os requerentes devem preencher os requisitos legais para inscrição e satisfação das provas de habilitação.

Arnô Vieira e José Vieira de Souza e Benedito Cardoso de Paiva — Indeferido. A designação de funcionario para ter exercicio em determinado nucleo é função da conveniencia do serviço que sobre todas as outras deve prevalecer.

Justino Gonçalves — Deferido, á vista do laudo medico e do parecer do Departamento do Pessoal, nos termos do artigo 153, do decreto-lei 3770, de 1941, pelo prazo de 90 dias, em prorrogação.

Joaquim Marques da Silva — Indeferido, por falta de amparo legal. Cumpra-se a lei.

Antonio Cabral 1º — Arquive-se, por não ter requerido em tempo oportuno.

Manuel Gonçalves 1º — Indeferido, á vista das informações, por falta de amparo legal.

DEPARTAMENTO DO PESSOAL

Despachos do diretor:

Mario da Silva Pires — Indeferido a aposentadoria e concedo 30 dias de licença a partir de 7-5-42.

EXIGENCIAS DO DIRETOR

Compareçam a este Gabinete, munidos de seus titulos de nomeação e decretos de reprovimento, dentro do prazo de 3 (três) dias, findo o qual será o pagamento suspenso se não satisfeita a exigencia os serventuarios seguintes: João do Vale — Francisco Paula Rebelo — Oscar Gomes Teixeira e Pedro Domingos de Souza.

AS SOCIEDADES CARNAVALESCAS QUE RECEBERAM AUXILIO DA PREFEITURA ESTÃO SENDO CHAMADAS PARA PRESTAÇÃO DE CONTAS

Com o seguinte edital, estão sendo chamadas a prestar contas as sociedades carnavalescas, abaixo, que receberam auxilio da Prefeitura:

"São convidadas as Entidades Carnavalescas, abaixo discriminadas, que receberam auxilio para o Carnaval externo do ano corrente, apresentar nesta Secretaria, no prazo de oito (8) dias, a partir da data da publicação do presente edital, a prestação de contas da quantia recebida. Secretaria do Prefeito, em 6 de maio de 1942. (a) Jorge Dodsworth, secretario".

Clube dos Carioca — Clube dos Democraticos — Clube dos Fenianos — Clube Pierrots da Caverna — Clube dos Tenentes do Diabo — Bloco Carnavalesco Inocentes de Catumbi — Bloco Carnavalesco Turunas de Monte Alegre — Bloco Carnavalesco Aliança de Quintino — Sociedade Recreativa Cruzeiro do Sul — Clube Carnavalesco Progressista de Santa Cruz — Bloco Carnavalesco Tomara Que Chova — Gremios Recreativos Escolas de Samba — União de Sampaio — Vai Se Quizer — Fiquei Firme — Deixa Malhar — Paz e Amor — Mocidade de Um Paraiso — Azul e Branco — Papagaio Linguarudo — Estação Primeira — Flor da Infancia — Cada Ano Sai Melhor — Prazer da Serrinha — Paraiso do Grotão — Unidos do Colegio — Depois eu Digo e Unidos do Salgueiro.

SECRETARIA GERAL DE EDUCAÇÃO E CULTURA

DESPACHOS

Adelina Silva — Alfredo Ramos Souto — Antonio Carvalho Coelho — Camilo Cristaldi — Candida de Menezes — Elzira Braz Braga — Fernando José dos Santos — João Nogueira Filho — Luiz Jacinto Sabatini — Maria Alves de Azevedo — Maria da Conceição Freitas — Manuel Sobral Morais e Virginio Gomes de Souza — Restituam-se.

Ana Maria Fiuza — Certifique-se.

Amalia Latorraca Luginbul — Autorizo.

Hilda de Assis Fonseca — Indefiro.

Djalcenira Moderno Sieiro — Maria das Merces Mota Nascimento — Marina dos Santos Lopes — Noeme França de Campos — Orlandina Santos Bandeira e Zilda de Campos Pereira — Defiro.

Maria da Conceição Assis — Ernesto de Arruda Melo e Olga da Fonseca Doria — Registe-se.

Francisco Rodrigues dos Santos — Antonina Nunes Pereira — Francisca das Dores Nolasco e Maria José Boheme — Defiro.

DEPARTAMENTO DE EDUCAÇÃO PRIMARIA

Atos do diretor:

DESIGNAÇÕES

Das professoras: — Izabel P. de Carvalho, para o Colegio Nilo Peçanha e Almerinda Silva, para a Escola Professor Artur Joviano.

TRANSFERENCIAS

Joaquina Barbosa de Souza, para a Escola Rosa da Fonseca; Virginia Caruso Bitencourt, para o Colegio S. Paulo; Lidia Paredes, para a Escola Cuba; Leopoldina Correia de Vasconcelos, para a Escola José Verissimo; Ibrantina Barcelos da Silva, para a Escola 16-11; Eulina Pacheco de Albuquerque, para a Escola Barão da Taquara; Esperança Marques, para o Colegio Pedro Lessa; Helena Pereira da Costa, para a Escola Rosa da Fonseca; Ivone Guimarães Cardia, para a Escola Amazonas; Heli Matos Lopes, para a Escola 11-10; Edite Fernandes, para a Escola Barão da Taquara; dos trabalhadores: — Aurizio Francisco do Nascimento, para a Escola Barão da Taquara; Abdias Xavier dos Santos, para o 12º D. E.; Maria Liles, para a Escola 12-12.

ENSINO PARTICULAR

Exigencias: — José Coelho de Souza — Compareça para esclarecimentos.

INSTITUTO DE EDUCAÇÃO

DESPACHOS DO DIRETOR

Ariete Bretas — Terezinha Cerqueira — Maria Aparecida da Fonseca — Lilah da Silva Seroa da Mota — Terezinha de Albuquerque Caldas — Alaide Ribeiro — Diná Rodrigues Castano — Julia Silva — Perola Leopoldina Monteiro — Milcéa Mendes — Norma de Santana e Corina Gomes de Abreu — Compareçam á Secretaria afim de retirarem seus documentos.

EXIGENCIA

Zilda Silva — Compareça com urgencia para falar com d. Aurea Monteiro, das 11 ás 16 horas.

PAGAMENTOS DE HOJE NA CAIXA REGULADORA DE EMPRESTIMOS

Será feito hoje o pagamento das seguintes propostas:

44362 — 44363 — 44364 — 44365
44367 — 44369 — 44370 — 44371
44372 — 44373 — 44375 — 44376
44377 — 44378 — 44379 — 44380
44381 — 44382 — 44384 — 44385
44386 — 44387 — 44389 — 44390
44391 — 44392 — 44393 — 44397
44398 — 44399 — 44400 — 44402
44403 — 44404 — 44405 — 44407
44408 — 44409 — 44410 — 44411
44412 — 44413 — 44414 — 44415

ATRASADAS

44130 — 44151 — 44160 — 44161
44167 — 44190 — 44218 — 44225
44232 — 44233 — 44244 — 44253
44256 — 44257 — 44261 — 44272
44273 — 44284 — 44299 — 44301
44304 — 44305 — 44306 — 44313
44325 — 44338 — 44344 — 44347
44351 — 44355 — 44360 — 44361

Novo Chefe da 7.ª Seção do Trafego Postal da D. R. do D. F.

Realizou-se ontem, a passagem da chefia da 7ª Seção do Trafego Postal da Diretoria Regional do Distrito Federal, que teve lugar no gabinete da referida chefia.

Presentes ao ato, achavam-se o sr. Gomes de Castro, representando o diretor regional; o sr. Edgard Fróis, chefe do Trafego Postal; os chefes das demais seções do Trafego, varios funcionarios e muitas outras pessoas.

Iniciada a cerimonia, fez uso da palavra o sr. Gomes de Castro, empossando o novo chefe sr. Nicanor Bitencourt de Souza, e enaltecendo em seguida, a administração do sr. Luiz de Freitas que acabava de passar a direção daquela seção, pois iria se aposentar para um descanso, depois dos seus bons serviços prestados ao funcionalismo publico. Em seguida, o sr. Nicanor de Souza, usando a palavra, agradeceu sensibilizado a escolha do seu nome para tão nobre cargo; sabia ele de antemão que a tarefa seria ardua e espinhosa, mas tinha a certeza de chegar ao fim desejado, para tanto contava com a colaboração sincera dos seus dirigidos, colaboração esta que nunca faltou aos chefes que por ali passaram.

O sr. Luiz de Freitas, visivelmente emocionado ante as demonstrações afetivas daquela cerimonia, teve a palavra embargada e as lagrimas que lhe marejavam os olhos foram a expressão mais forte do seu agradecimento aos seus chefes, comandados e demais colegas.

Por ultimo fez uso da palavra o sr. Valdemar Viana, do gabinete da chefia daquela seção, que proferiu palavras eloquentes, definindo a personalidade ereta e o coração bondoso do chefe Freitas, afirmando ainda a saudade que ia deixar aos seus auxiliares da 7ª seção, ficando, porem, um consolo, de ver na nova função um discipulo daquele, em serenidade, justeza, bondade e capacidade de trabalho.

ADOMA dá rs 1:000$ por 100$ para comprar todas as mercadorias, tratar dentes, gozar ferias, etc com 1 só entrada e 1 % por prestação Rua 7 de Setembro, 42, 1º. Tels.: 23-1512 e 43-8660

"Argila" em sessão especial
Para os exibidores e a imprensa

A "D. F. B." (Distribuidora de Filmes Brasileiros) tem a honra de oferecer aos exibidores um geral o filme brasileiro "ARGILA", uma produção da "Brasil Vita Filme", dirigida por Humberto Mauro e interpretada por Carmen Santos.

"ARGILA" é apresentada hoje em sessão especial para exibidores e imprensa, no cinema Capitolio, ás dez horas da manhã, não havendo convites especiais para essa sessão, uma vez que todos os exibidores e jornalistas terão livre ingresso mediante a simples apresentação de prova de identidade.

Distribuidora de Filmes Brasileiros

LUIZ SEVERIANO RIBEIRO JUNIOR
Presidente

RESPONDENDO A'S CONSULTAS..

6965 — ISAURA — Rua Santa Luiza — D. Federal — A sua vida tem sido de sonhos de grandeza social e material. Ha momentos em sua existencia que a sua vontade é de correr doidamente para o objetivo sem se ater aos obstaculos. As suas opiniões são ardentes e apaixonadas. Os riscos que a esperam são numerosos.

Houve ou haverá transformações radicais de sua vida devido a um ruinoso amor. Uma rival prejudicou muito a sua vida. Não é verdade?! Tambem teve e terá socorro de pessoas estabilizadas na vida devido ao seu alto grau de sentimentalismo e as suas boas maneiras que a tornam tão distinta. São vaticinios dos numeros 3, 6 e 9. Assine sempre como nos remeteu. O seu natalicio foi num sabado. Os seus dias, meses e numeros razoaveis são: — 3, 9, 12, 21 e 30; da semana: terças e sabados, março, setembro e dezembro. 39 — 93 — 102 — 120 — 138 — 147 — 156 — 165 — 175 — 183 — 191 — 201 — 210 — 228 — 291 — 300 — 570 — 660 — 696 — 750. Os anos tematicos do seu destino são: 1902, 1911, 1920, 1929, 1938, 1947, 1956 e 1965.

6966 — DULCE — R. Felipe Camarão — D. Federal — Os numeros do seu nome revelam tristes misterios. Arduas e duras tarefas, dificuldades materiais, apesar de inteligencia criadora e de bondade de coração em alta escala, — sofre.

Os tormentos açoitam a sua imaginação e os revezes de sua vida são sombrios e tragicos. Terá um destino melhor cortando totalmente o segundo nome. 23 de dezembro foi um sabado. Os seus numeros, dias e meses razoaveis são: 03 — 30 — 48 — 57 — 66 — 75 — 84 — 93 — 102 — 9875 — 9984 — 3 — 12 — 21 e 30; da semana: terças e sabados. Março e dezembro. Nos anos de 1929, 1938, 1947, 1956 e 1965 aconteceram e acontecerão fatos inéditos na sua vida.

6948 — PEDRA PRECIOSA — D. Federal — O seu nome por extenso não oferece bons signos: — 9, 4 e 6. O primeiro é o unico de vaticinios razoaveis. Os outros dois são de tenebrosos augurios — arduas e duras incumbencias. Insucessos, desditas, inclusive desarmonia no lar. Os portadores destes signos jamais conseguem compreender a vida com a necessaria experiencia. Não poderão conjugar o bem ao exito, á gloria, á fortuna. Abrevie o segundo nome R e os seus signos numericos serão: 5, 6 e 11. O primeiro não é bom. Entretanto, é o unico caminho que encontramos para livra-la dos pressagios do azarado 4. Em compensação ficará com dois indices numericos de bons augurios: 6 e 11. Remeta-nos a data do nascimento que diremos mais coisas.

6976 — ALFREDO — D. Federal — O numero teosofico do seu nome é igual a 11 e designa espiritualismo, imaginação criadora e mediunidade acentuados, donde se conclue possuir qualidades semelhantes aos grandes magos. Os outros dois algarismos componentes não são afortunados: 4 e 7. Não terá riqueza material e a que possue foi dissipada por causa de alianças imprudentes ou especulações impensadas. Já exerceu ou exerce duas profissões simultaneas. Mudou e mudará de residencia e de posição varias vezes. Os numeros vaticinam dois casamentos e um deles com viuva. O segundo mais feliz que o primeiro. Os sonhos desagradaveis atormentam a sua existencia. Os dois elementos do seu nome não oferecem signos invejaveis. Entretanto, remetendo-nos mais nomes, é possivel uma combinação propicia.

1158 — ONIREVES ROMA — Colatina — E. Santo — Os misterios de sua vida são enumerados pelos numeros do seu nome. Assim, podemos dizer que houve ou haverá disputas violentas com parentes por causa de divisão de propriedade ou por segredos de familia. Os seus cargos na sociedade são de grandes honras, porem de pequeno peculio. Fuja de toda especie de jogo, de especulações, de emprestimos; e não dê aval a ninguem, porque as suas perdas poderão ser pesadas e repentinas. Nos seus jogos são 99% contra a sua pessoa. Abrevie o prenome S e os seus dias serão muito ameno.

O seu nascimento foi numa 4ª feira, a 1 de ... propicios são: fevereiro, agosto e outubro; Dias: 2, 8, 10, 19 e 28; terças e quartas-feiras. 1918, 1927, 1936, 1945, 1954 e 1963 são os anos teosoficos de sua vida.

FAÇA A SUA CONSULTA

Recortando o "Coupon" abaixo e remetendo-o ainda hoje á redação do DIARIO CARIOCA o seu jornal, terá estudada e transcrita nestas colunas, numa discreta sintese, a sua vida.

A Numerologia se propõe a estuda-la e o fará sem onus algum para o leitor que não se arrecear a submeter os seus casos á infalibilidade de nossa "hermeneutica".

Remeta-nos a data do nascimento que daremos os meses e dias favoraveis.

O nosso nome é apenas um distintivo; ele será muito mais á luz da Numerologia.

DIARIO CARIOCA
PRAÇA TIRADENTES nº 77
SECÇÃO NUMEROLOGICA
Professor MIRAKOFFE

NOME: ....
CIDADE: ....
RUA: ....
PSEUDONIMO: ....

Diariamente são publicadas as respostas

Em seu numero desta semana
"DIRETRIZES"
a revista das grandes reportagens, entre outros editoriais exclusivos, publica o seguinte:

NAIR DE TEFÉ, ARISTOCRATA DA 1.ª REPUBLICA
A caricaturista, a pintora, a declamadora, a pianista, amadora de teatro, amazona, "chauffeuse", etc., numa grande reportagem de Francisco de Assis Barbosa.

O PARANÁ, "FRONT" PERIGOSO PARA O NAZISMO
Completa historia da trama nazista no Estado do Paraná.

O TRIO DA MALDIÇÃO HUMANA
Notavel entrevista do Prof. Pedro do Couto.

Leia "DIRETRIZES" todas as semanas, ás quintas-feiras
1$000 — Em todas as bancas de jornais

Os Rubros Têm Esperanças de Transformarem, Em Seis Minutos, a Fisionomia do Campeonato...

Turf

A Reunião de Domingo

1º pareo — Premio Classico "Raul de Carvalho" — 1.200 metros — 20:000$000 — A's 12.20 horas.

Ks.
1 Ark Royal 55
2 Beleléu 53
3 Batton 53

2º pareo — 1.200 metros — A's 12.50 horas — 10:000$000.

Ks.
1—1 Cellini 52
2—2 Dosel 54
(3 Curão 54
3 |
(4 Lufa 52
(5 Hegemonia 52
(6 Narlette 52

3º premio — 1.000 metros — A's 13.25 horas — 10:000$000.

Ks.
(1 Uranio 55
1 |
(2 Macheteiro 55
(3 Garupa 53
2 |
(4 Recita 53
(5 Ferro Velho 55
3 (6 Omori 55
(7 Velada 53
(8 Ipané 55
4 (9 Tabauna 53
(" Tope 53

4º pareo — 1.400 metros — A's 14.00 horas — 7:000$000.

Ks.
1—1 Esfinge 55
2—2 Tupan 55
(3 Exeter 53
3 |
(4 Arco Iris 55
(5 Passos 55
4 |
(6 Arisca 53

5º pareo — 1.200 metros — A's 14.35 horas — 6:000$000.

Ks.
(1 Paz 54
1 |
(2 Babassu 56
(3 Brevet 55
2 |
(4 Biapicu' 56
(5 Esperado 56
3 |
(6 Gentilissima 54
(7 Capoeira 54
4 (8 Brise Coeur 54
(9 Quindim 56

6º pareo — 1.500 metros — A's 15.10 horas — 6:000$000 — Pesos especiais com descarga para aprendizes.

Ks.
(1 Esaso 49
1 |
(2 Quincas Borba 54
(3 Itacelera 48
2 |
(4 Indaiatuba 55
(5 Thankerton 50
3 |
(6 Itanino 48
(7 Angai 48
4 (8 Apache 54
(" Albarran 55

7º pareo — Premio Classico "9 de maio" — 1.600 metros — A's 15.50 horas — 20:000$000. — Betting.

Ks.
(1 Elenita 56
1 |
(2 Jalousie (ex-Siteva) .. 55
(3 Bonitinha 55
2 |
(4 Corrida 51
(5 Itaba 54
3 |
(6 Nieta 54
(7 Cifrinha 58
4 |
(" Cajoal 54

8º pareo — 1.400 metros — A's 16.30 horas — 6:000$000 — Betting — Pesos especiais com descarga para aprendizes.

Ks.
(1 Altona 52
1 (2 Apricose 49
(3 Afago 52
2 (4 Sapateador 57
(5 Voltaire 50
3 (6 Flete 56
(7 Platanito 52
(8 Davi 53
(9 Hilda 51
3 (10 Matapan 51
(12 Carcá 52
(10 Maraufra 48
(11 Azteca 49
(" Camões 48

9º pareo — 1.600 metros — A's 17.10 horas — 6:000$000 — Betting. Pesos especiais com descarga para aprendizes.

Ks.
(1 Shoeblack 58
(3 Friant 51
(3 Styx 57
(4 Piacenza 54
(5 Louisiania 57
(6 Relato 49
(7 Festive 51
(" Plumazo 55

* * *

O Chá Dansante do Jockey Club

O Jockey Club Brasileiro realizará, no proximo sabado, 9 de maio, um chá dansante comemorativo do primeiro decenio de sua fundação.

Como as demais, a festa de sabado, restrita ao corpo social do Jockey Club, terá a colaboração gentil do Casino da Urca e se efetuará das 17 ás 19 horas, no Hipodromo da Gavea.

Mudaram de Entraineur

Os animais, Bauá e Bulandi, mudaram, ontem, de cocheiras.

Esses nacionais foram confiados aos cuidados do entraineur Francisco Tourinho.

* * *

Dois Companheiros Para Friant

O turfman, sr. Carlos da Cunha Amaral, que possue em nosso turf, o cavalo Friant, adquiriu, ontem, ao dr. [illegible] Ferreira Filho, os animais Eugenia e Propriá.

Esta ultima é uma potranca de 3 anos, tordilha, filha de Eagle Rock e Reunião.

A Proxima Sabatina

1º pareo — 1.200 metros — A's 14.20 horas — 10:000$000.

Ks.
1—1 Violeiro 54
2—2 Desacato 54
3—3 Bagulho 54
(4 Faial 54
4 |
(5 Morongo 54

2º pareo — 1.400 metros — A's 14.50 horas — 6:000$000.

Ks.
1—1 Sanharó 56
(2 Brejeira 54
2 |
(3 Operina 54
(4 Dalita 51
3 |
(5 Gurjau' 56
(6 Cabuassu' 56
4 |
(7 Capelo 56

3º pareo — 1.200 metros — A's 15.20 horas — 8:000$000.

Ks.
1—1 Nada Mais 55
(2 Cairú 55
2 |
(3 Conselho 55
(4 Camilo 55
3 |
(5 Elo 55
(6 Raf 55
4 |
(7 Palinodia 53

4º pareo — 1.200 metros — A's 15.55 horas — 5:000$000 — Betting. Pesos especiais com descarga para aprendizes:

Ks.
(1 Napolitano 56
1 |
(2 Caéte 52
(3 Urucaré 50
2 |
(4 Olticoró 50
(5 Sonata 55
3 |
(6 Iami 55
(7 Quissaman 48
4 (8 Mery 56
(9 Seymour 52

5º pareo — 1.400 metros — A's 16.30 horas — 5:000$000 — Betting — Pesos especiais com descarga para aprendizes.

Ks.
(1 Xintan 54
1 |
(2 Oceano 52
(3 Kilva 54
2 (4 Valmi 52
(5 Controle 58
(6 Vesuvio 58
3 (7 Forriel 58
(8 Resgate 58
(9 Mondesir 54
4 (10 Marabout 53
(" Galantre 48

6º pareo — 1.400 metros — A's 17.10 horas — 5:000$000 — Betting. — Pesos especiais com descarga para aprendizes:

Ks.
(1 Monta Alvo 56
1 (2 Igarité 49
(3 Arcansas 52
(4 Don Carlito 49
2 (5 Anajá 52
(6 Xaveco 48
(7 Axum 50
(8 Glorista 48
3 |
(9 Bruna 58
(10 Belariva 51
(11 Obús 58
(12 Cheraué 48
4 |
(13 Solterona 54
(" Santo 58

* * *

Vão Estréiar Em Nossas Pistas

Nas reuniões de sabado e domingo, estrearão, em nossas pistas, os seguintes animais:

VIOLEIRO — masculino, zaino, 2 anos, São Paulo, por Violator e Jota Aragoneza, de criação e propriedade dos srs. E. e A. Assumpção. Tratador: Gabriel Reis.

DESACATO, masculino, castanho, 2 anos, São Paulo, por Bosphore e Vera, de criação e propriedade do sr. Lineu de Paula Machado.

Tratador: Ernani Freitas.

FAIAL, masculino, castanho, 2 anos, S. Paulo, por Halali e Ma'am Cross, de criação e propriedade do sr. E. T. Fernandes. Tratador: Mario de Almeida.

MORONGO, masculino, castanho 2 anos Pernambuco, por Jacques Emile Blanche e Paraboca, de criação do sr. F. J. Lundgren, e propriedade do sr. João S. Guimarães.

Tratador: Nelson Pires.

CAETE' — Masculino, alazão, 4 anos, Minas Gerais, por Duplicate e Spearless, de criação do Serviço de Remonta do Exercito e propriedade do sr. Paulo J. da Silva.

Tratador: Nelson Pires.

DOSEL — masculino, zaino, 2 anos, São Paulo, por Morrinhos e Ondina, de criação do sr. Lineu de Paula Machado e propriedade do stud Piratininga.

Tratador: Claudio Rosa.

CURAO' — masculino, castanho, 2 anos, Pernambuco, por Denbigh e Petira, de criação do sr. F. J. Lundgren e propriedade do Conde Celso de Oliveira.

Tratador: João Coutinho.

LUFA, feminino, alazão, 2 anos, S. Paulo, por Luminar e Fifa, de criação do sr. Teotonio Lara Campos Junior e propriedade do sr. Carlos Neto Leite.

Tratador: Gonçalino Feijó.

NARLETE, feminino, alazão, 2 anos, São Paulo, por Luminar e Arlete, de criação do sr. Teotonio Lara Campos Junior e propriedade do sr. Carlos T. da Rocha Faria.

Tratador: Sabatino D'Amore.

* * *

Paulo Burlamaqui de Mello

Paulo é o nome que receberá na pia batismal o primogenito do casal, dr. Paulo Burlamaqui de Melo-d. Francisca de Andrade Ramos Burlamaqui de Melo, nascido, ontem.

Por esse acontecimento muitas têm sido as felicitações recebidas pelos pais do interessante Paulo.

DESCULPE, SE PUDER

Por Helenico

Ha três dias passados eu dizia por estas mesmas colunas, que o meu ilustre amigo e notavel banqueiro da nossa "Wall Street"... e presidente do Botafogo, precisa abrir os olhos quanto á parte social do seu querido clube, pois que abandonada como estava era o mesmo que fazer um convite aos associados do alvi-negro para ingressarem num outro gremio. Ora, a vida social de um clube é tudo. Tudo para a união de seus pequenos elos — socios, — pois que é da união, do conhecimento destes que nasce a grandeza de uma entidade. Este, sem ter unidos seus associados, não pode aspirar um futuro solido ou garantido. E o Botafogo, que tem sofrido bastante pela politica interna, que desde os seus primeiros dias de gloria lhe tem atrasado um tanto, sabe disso melhor do que eu. O meu amigo Trindade leu o que eu escrevi. E mandou-me, com uma "observação", o programa de festas sociais do mês de maio. Mandou porque eu reclamei o tal programa a pedido de associados que queriam ou querem deixar o clube...

* * *

Espero que os programas não tenham sido enviados somente para mim e outros colegas. Para os socios, sim..

Porque é convidando o seu corpo social a prestigiar o gremio de sua predileção, meu amigo Trindade, que se dá impulso, é que se dá vida a uma entidade como essa que você dirige. E Desculpe se Puder, meu caro amigo Trindade, pelas "observações"...

* * *

Eu ás vezes transformo estas colunas em coluna de reclames. Reclames gratuitos, é logico... Não sou nenhum Geraldo Vale, nem nada... E' o seguinte o programa de festas sociais do Botafogo para o corrente mês: Sabado, 9, chá dansante das 18 ás 21 horas. Orquestra de Carlos Machado, da Urca. Domingo, 17, jantar dansante das 20 ás 24 horas, sendo que ás 22 e 30 haverá um show com artistas de destaque do nosso "broadcasting". Domingo, 24, jantar dansante das 18 ás 21 horas, com a orquestra de Carlos Machado, da Urca, e finalmente quarta-feira, 27, jantar dansante no Casino da Urca. Este mês, como se vê, melhorou muito...

* * *

Eu dizia ontem que a defesa do Fluminense, no caso Ronganeschi, tinha trechos que mereciam realmente uma olhadela. Não vou comentar todo o recurso. Vou apenas comentar a feiura de um periodo daquele imenso e oco recurso. Aquelo pedaço onde o seu autor diz: "que as proprias iniciais do gremio alvo dizem bem de seus propositos: sempre correndo atrás do campeonato", — "S. C. A. C."... Ora, o tricolor, um clube que se anuncia pelos quatro cantos do mundo esportivo brasileiro como fidalgo, prove-o, com provas dessa natureza, que já não o é mais. Porque agora, digo eu, o F. F. C. "Fugiu Fidalgamente da Correção" tradicional com o seu co-irmão, o São Cristovão, que, se não teve a sorte de nascer num bairro florido, rico e sob a proteção de ricos, teve e tem a honra de nascer num bairro operario e pobre, de gente honesta, que sabe respeitar nos outros os seus principios de honradez, sem levar em conta a diretriz dos outros...

* * *

Macaraí teve licença para dar uma entrevista. E nela, com toda a razão, disse de sua magua, em face dos comentarios desairosos a seu respeito, quanto á sua atuação no prelio America x Fluminense. Você, Macaraí, é uma das inumeras vitimas dos "sabios", dos "descobridores" de cracks dos nossos jornais. Seu mal, meu caro Macaraí, foi conquistar muitos goals num prelio, e isso — estou certo — por saber apenas se aproveitar das oportunidades. Não continue. Porque aqui quando um jogador surge dessa forma um bando de "colegas" meus "descobrem" o "crack da nova geração". Igualzinho como fizeram com você... Mas quando esse crack da "nova geração" passa a não fazer mais goals, meu amigo, os proprios "descobridores" dirão que você se trata apenas de uma negação. Eu lhe acho vivo, esperto. Não o que os "colegas" acham... Você precisa aprender. Aprender muito. E quando houver aprendido o suficiente, nessa época, então, você fará um retrospecto e dirá: "aquele Helenico tinha razão. Eu fui um tolo quando pedi, certa vez, ao meu clube, licença para me defender". Realmente, Macaraí, você não é relogio, como disse ao "Jornal dos Esportes". Você é um foca em futebol, que precisa aprender, sem ligar importancia ás criticas... Porque por enquanto você corre muito bem atrás de uma bola de couro numero cinco...

* * *

Eu, sempre que pude, bati-me por um calendario esportivo. E, certa vez, irritado com a pouca vontade que certos clubes tinham em ceder seus elementos para o "scratch" nacional, perguntei ao meu bom amigo Luiz Aranha: "Por que a C. B. D. não organiza um calendario para ser cumprido?" "Porque — respondeu-me o presidente cebedense — porque os clubes não cumprirão a ordem e a C. B. D. ficaria então desmoralizada. Eu teria que forçar o cumprimento da lei. Afetaria, na certa, com tal medida, o Fluminense e o Flamengo, e eu não quero melindrar esses clubes, para que não se pense que agora, depois da paz, eu quero preponderar". Em parte tinha razão o meu amigo dos pampas. Em parte não. Por que o Fluminense e o Flamengo não se fizeram acreditar sempre fieis cumpridores da lei?... Se assim é realmente, não teriam que "estrilar". No entanto, é o que mais fizeram.. Agora, parece que tudo está acabado. Porque se trata de uma decisão do Conselho Nacional de Esportes, a questão de obediencia a um calendario esportivo...

As Transferencias No Stud Book

No expediente do Stud Book Brasileiro, constavam, ontem, as seguintes transferencias de propriedade:

JARI (Embaixador e Borborena), no nome do sr. João S. Guimarães, para o do Serviço de Remonta do Exercito.

DOSEL (Morrinhos e Ondina), do nome do stud Piratininga, para o do sr. Sergio Laport Machado.

DALITA (Halali e Patati), do nome do sr. Edgar Alvarenga, para o do sr. Oton de Oliveira Lirio.

NADA MAIS (Zorron e Zara), do nome do sr. Alcides Pinheiro para o do sr. Otavio Souza Dantas.

* * *

A Carga do "Jangadeiro"

De bordo do navio "Jangadeiro", desembarcaram, ontem, em nossa capital, procedentes de Montevidéu, os seguintes animais:

TIMBO', masculino, tordilho, 3 anos, filho de Scarone.

MONO SABIO, masculino, zaino, 5 anos, filho de Schariar.

MARIA RUZ, feminino, alazão, 3 anos, filha de Talero.

MOIRONES, masculino, zaino, 3 anos, filho de Stayer.

BINO, masculino, 3 anos, zaino, filho de Caboclo.

TITON, masculino, zaino, 4 anos, filho de Schariar.

8 Jogadores do Botafogo e 5 do América

ESGOTARAM O TEMPO QUE FALTAVA, NO PRELIO DE AMADORES, BATENDO BOLA

Afim de disputarem os cinco minutos que faltaram no jogo de Amadores — 1.ª divisão Botafogo x America reuniram-se no estadio de General Severiano ontem á tarde cinco players rubros e oito alvi-negros.

Dada a saida, os treze jogadores ficaram entretidos no centro do campo, batendo bola até se esgotar o tempo. A contagem anterior de 11 x 0 foi mantida, no placard, para os efeitos regulamentares. Mario Faccini foi o juiz.

* * *

Têm Novo Entraineur

Os animais, Obu's e Catali, que eram cuidados pelo entraineur, Domingo Suarez, mudaram, ontem, de cocheiras.

Ambos foram entregues ao tratador Juvenal Lourenço.

Não Foi Encerrado Ainda o Caso Tijuca x Fluminense?

DIARIO CARIOCA foi o unico jornal da cidade que, no recente "caso" Tijuca x Fluminense disse da razão que possuia o gremio cajuti. Acompanhamos o mesmo até o seu encerramento definitivo. Estavamos pois certos de que nada mais se falaria, após a elegante nota com a qual o Tijuca concordou em assinar. No entanto parece que o encerramento do "caso", como se verificou doeu em alguem. Alguem que é demasiadamente apaixonado pelo seu clube predileto e não soube se conter.

O QUE HOUVE

Muita gente ignora porque se deu o choque entre os dois grandes clubes. Por isso vamos dizer. Estavamos em vesperas do certame infanto-juvenil. O Fluminense não podia contar com o concurso de alguns meninos que não queriam disputar mais pelo tricolor. O receio do Fluminense era o de que ingressando num clube forte, aqueles meninos provocassem a derrota do tricolor. Nenhum clube entrara até então com as inscrições dos "garotos". Tudo indicava que "nada de novo na frente ocidental" iria surgir. Mas surgiu. Surgiu conforme permite a lei.

Os meninos foram para o Tijuca e apresentaram suas inscrições á hora do inicio do certame! O Fluminense não gostou. Não gostou e gritou. Achava que o Tijuca poderia apresentar tais inscrições no proximo certame. Isso aliás foi o que nos explicou o dr. Rubem Dinard, ilustre e conhecido medico, mas de quem discordamos com sinceridade. E discordamos porque o tricolor, no ano passado, quando conquistou os ex-defensores de um colegio não adiou suas inscrições. Todos competiram pelo Fluminense...

E' PREFERIVEL CALAR

O tricolor pediu um inquerito. A entidade de natação lho deu. Marcos de Mendonça porem, não queria o inquerito. Educado em alta e antiga linhagem, o presidente tricolor tinha que evitar o escandalo. Foi quando falou ao major Rollim. Este foi ao dr. Beltrão para saber da disposição do Tijuca, para um apasiguamento. Heitor Beltrão disse como o poderia admitir. Fora agredido. Precisa pois de uma explicação antes ou no momento dessa paz. O major Rolim perguntou as condições do Tijuca. Beltrão as deu. E dos seus principios, estamos certos, não fugiu... E o incidente foi encerrado. Honrosamente para os dois lados. Porque o Fluminense afirmou que não teve intenções de agredir ou atingir o Tijuca — isso em nota oficial assinada por Marcos de Mendonça — e o gremio cajuti, "em face do exposto" disse que não tinha motivos porque não desculpar...

Agora, depois do caso morto, encerrado, um nosso colega de "O Radical" vem de ameaçar o Tijuca. Melindres, certamente, pelo proceder energico do gremio de Heitor Beltrão em defesa de sua honra... E' bom não prosseguir" Porque se Heitor Beltrão afirmou ao major Rolim que guardaria segredo de todo o desenrolar das negociações, pode ainda — e tem direito — pedir licença aquele ilustre desportista para dizer porque o Fluminense não quiz realmente o inquerito...

Dissemos o Tijuca enquanto ninguem defendia o Fluminense. E defendiamos o Tijuca porque podiamos defender. Hoje, podemos ainda fazel-o. E' só querermos...

Rescindido o Contrato de Ozéias

O Madureira acaba de rescindir o contrato de Ozéas, acusado de reincidencia em gestos de indisciplina no seio do gremio tricolor suburbano.

Hoje á tarde, ás 16 horas, serão disputados na cancha da Gavea, conforme estava deliberado pela F. M. F. os seis minutos restantes do prelio de domingo entre América e Fluminense, que não terminou por falta de luz.

Mario Viana, que dirigiu o prelio, continuará na direção do jogo. A bola sairá do meio de campo, com novo "toss", que será decidido com "cara e coroa".

Os portões serão abertos ao publico. Os teams não sofrerão alteração.

No Setor do Esporte Menor

Na Sede do Engenho de Dentro, a Nossa Reunião do Dia 22

REVIVE O "CASO" IRAJA' X MANUFATURA

DIARIO CARIOCA vem recebendo, tanto dos clubes da F. A. S., da A. S. D., como de todos os outros gremios do esporte menor, integral apoio á nossa campanha, reconhecendo-a como benefica aos seus interesses. Os clubes vão compreendendo a nossa atitude e pouco a pouco vão crescendo as adesões á nossa iniciativa.

Ainda ante-ontem, sabedor do nosso proposito de realizar uma reunião dos clubes menores, na sede de um gremio suburbano, o representante do Engenho de Dentro A. C., junto á F. A. S., num gesto que bem demonstra o alto espirito esportivo que o caracteriza, cedeu-nos gentilmente a da veterana agremiação suburbana, dizendo-nos o seguinte: "DIARIO CARIOCA pode contar com o Engenho de Dentro A. C. O que interessa aos clubes pequenos, é estar de acordo com o decreto do governo. E se a campanha do seu jornal é oficializar o esporte menor, não podemos estar contra ele..." E finalizando: "DIARIO CARIOCA pode dispor da nossa sede, para realizar sua reunião, que será nossa tambem".

Deante disso, dessa gentil oferta, será na sede do Engenho de Dentro A. C. a reunião que realizaremos no proximo dia 22, ás 21 horas, afim de fazermos uma exposição do que pretendemos realizar em beneficio dos gremios menores.

O Departamento Técnico da F. A. S., marcou para domingo proximo, a realização da terceira partida da "melhor de três" entre o Manufatura e o Irajá, no campo do Oposição. Posteriormente, por ter o clube de Carlito de Oliveira, alegado que o seu campo continuava em obras, foi designado o campo do Engenho de Dentro A. C. Podemos, entretanto, garantir, que tal partida não se realizará, pelo menos, no domingo, em virtude do recurso que o Manufatura enviará ainda hoje á Camara de Recursos, alegando, entre outras coisas que a partida foi marcada ilegalmente. Essa atitude do gremio "industriario", possivelmente influirá no inicio do campeonato, cuja tabela será aprovada hoje, para que o mesmo principie no dia 17.

O D. T. JA' DESIGNOU AUTORIDADES E PRELIMINAR

Para arbitrar a partida Manufatura x Irajá, o D. T. havia designado o juiz João da Silva Ramos. A preliminar seria disputada entre o Oposição e Engenho de Dentro, que teria como arbitro o juiz Joaquim Cavalcanti.

Para cronometrista dos dois jogos, foi escalado José Martins da Silva.

Como se observa, mais uma vez a atual diretoria da F. A. S., estará ás voltas com o "caso Manufatura-Irajá".

DIRIGIRAM-SE A' F. A. S. O BRASIL NOVO E O OPOSIÇÃO

Deram entrada no protocolo da F. A. S., oficios do Brasil Novo e Oposição, aquele solicitando para que não seja incluido na tabela, para jogos do dia 17 e 24 do corrente, e este, para que só seja incluido em jogos que se realizem no mês de junho; a menos que o D. T. designa para o dia 24, partida fora de seu campo.

GRAGOATA' YACHT CLUBE

Em reunião de domingo findo, á rua Passos da Patria numero 110, na vizinha cidade de Niteroi, foram escolhidos os srs. Raimundo Pereira Caldas, dr. Gastão Leopoldo Vinhães e comendador Augusto Brusati, para dirigentes do novel clube. A lista de adesões de novos diretores e socios, encontra-se com o sr. tenente João Franco, á rua Dr. Manuel, Edificio Forum, nesta cidade, das 14 ás 15 horas.

NOVO DIRETOR DA ASSOCIAÇÃO CARIOCA

O sr. Fernando Santos, acaba de ser convidado pelo sr. Miguel de Oliveira Monteiro, presidente da Associação Carioca, para dirigir o departamento de turismo da mesma agremiação regional.

NO AUDAX CLUBE

Renunciaram os cargos de diretores, os srs.: tenente João Franco e Renato Peçanha. Assim, é de esperar que o presidente do Audax Clube, anuncie a assembléia geral.

CARIOCA x ALVI AZUL

O Carioca defenderá hoje em jogo noturno no campo do E. C. Tavares, o seu titulo de invicto no corrente ano. Será, por certo, um jogo disputadissimo, uma vez que o Alvi Anil entrará em campo com o firme proposito de quebrar a invencibilidade do seu adversario.

O quadro preto e branco jogará assim constituido:

Quaresma — Almir e Marcelino — Tião, Roberto e Airton — Mandico, Binga, Hildebrando, Jorge e Paulo.

A NOVA DIRETORIA DO EQUITATIVA CLUBE

Conforme anunciamos, realizou-se ante-ontem a assembléia geral ordinaria do Equitativa Clube, cujo resultado foi o seguinte:

Presidente, João Luiz Avest (reeleito); vice-presidente, Elidio Monteiro; 1º secretario, Ernani Albuquerque; 2º secretario, Nelson Guimarães; 1º tesoureiro, Alfredo Medela (reeleito); 2º tesoureiro, Semiramis Medela; diretor social, Helio Faria da Costa; bibliotecario, Alfredo Stafa; diretor de esportes, Manuel Matoso; procurador, Osvaldo Ferraz.

CONSELHO FISCAL — João Bezerra de Menezes, Aristoteles Soares, Silvio Amorim, Ari Costa e Jorge Paulo Cadaval.

Por discordar da indicação do seu nome, não aceitou o cargo, o diretor de esportes.

TEM NOVA DIRETORIA O ATLANTICO F. C.

Reuniram-se os socios do Atlantico F. C., em assembléia geral, afim de elegerem a nova diretoria, que ficou assim constituida:

Presidente, Antonio Chaves; vice-presidente, Pedro Francisco Gomes; 1º secretario, Nilton Gomes; 2º secretario, Valdemar de Freitas dos Santos; 1º tesoureiro, Osvaldo Silva; 2º tesoureiro, Helio Prudente Barcelos; 1º diretor de esportes, Manuel Joaquim Moreira; 2º diretor de esportes, Paulo Silva; 1º diretor de ping-pong, Antonio Muritiba; 2º diretor de ping-pong, Helio Paredes Morais; 1º diretor social, Ivan Paredes Morais; 2º diretor social, Milton José; procurador, Ricardino C. Lameira; cobrador, Antonio Martins.

COMISSÃO DE SINDICANCIA — Presidente, Osmar Castelo Branco; 2º diretor, Felix Emilio de Carvalho Neto; e. 3º diretor, José Manuel de Campos.

ELEITA A NOVA DIRETORIA PARA O LIDER F. C.

Em assembléia geral ha dias realizada, foi eleita a seguinte diretoria para dirigir os destinos do Lider F. C.:

Presidente, Dario Rogerio; vice-presidente, Alfredo Benini; secretario, Rubens Rebelo; tesoureiro, Jaime da Costa Castanheira; diretor de esportes, Atilio Espindola; diretor de publicidade Mario Rodrigues.

ORIENTE x KOSMOS

Um grande jogo está reservado para domingo, ao publico esportivo suburbano. Enfrentar-se-ão no gramado do Oriente, o clube local com o Kosmos, que acaba de fazer a sua "reentré" na F. A. S., onde estreou no torneio inicio, atuando com grande desembaraço.

O team do Kosmos para essa importante pugna, será o seguinte:

Armando — Ernesto e Valter — Osorio, Sinhozinho e Teodoro — Lili, Valdomiro, Afranio, Elis e Tião.

MANUFATURA x MARITIMOS

Retribuindo a visita que lhe fez o Manufatura, comparecerá domingo ao estadio "Koblin", afim de enfrentar o clube local, o Maritimos, de Niteroi. A partida tem o carater de revanche, uma vez que, na anterior, o clube carioca foi derrotado pelo escore de 4x2. Para esse prelio, entretanto, o Manufatura preparou-se convenientemente sendo que, hoje, dará o ultimo treino de conjunto, afim de levar de vencida o clube niteroiense. Esse é possuidor de possante esquadrão, o que justifica o interesse que a pugna vem despertando.

CORCOVADO x FRANÇA

O campo do Corcovado será palco domingo proximo, de uma atraente peleja, entre as equipes do clube local e do França. Esta partida vem sendo aguardada ansiosamente pelas torcidas dos simpaticos gremios, o que é justificavel, dado as suas ultimas "performances".

D. I. P. x MINISTERIO DAS RELAÇÕES EXTERIORES

Empolgante partida será disputada domingo proximo, entre as equipes acima. Ambas estão muito bem preparadas, e prometem fazer um prelio disputadissimo, cheio de lances emocionantes.

CENTRO ESPORTIVO ZUMBI

Grandioso festival será realizado domingo proximo pelo Centro Esportivo Zumbi, de Rocha Miranda, cujo programa é o seguinte:

1ª PROVA — A's 9 horas — 2º team Diamantes x Filhos do Mundo Novo F. C.

2ª PROVA — A's 10 horas — I. Goiaz x I. Casa Nova.

3ª PROVA — A's 11 horas — Fiação Casados x F. Solteiros.

4ª PROVA — A's 12 horas — Brasil F. C. x Primavera F. C.

5ª PROVA — A's 13 horas — Rubins F. C. x Gastão F. C.

6ª PROVA — A's 14 horas — Floresavantes F. C. x Natal F. Clube.

7ª PROVA — A's 15 horas — Diamante F. C. x Fiação.

8ª PROVA — Honra — A's 16 horas — Floresta F. C. x Rio de Janeiro F. C.

Novos Reforços Para o Bonsucesso e o São Cristovão

VIRÃO DE S. PAULO, AO QUE CONSTA JOANE E EMEDIO

Uma palestra rapida, na noite de ontem, com os responsaveis pela direção de esportes do Bonsucesso e do S. Cristovão, José Ferreira de Azevedo, do rubro-anil e Pedro Romero, do "figueirinhas", nos proporcionou a oportunidade de saber da ferrea vontade daqueles dois veteranos esportistas, de conseguirem reforços indispensaveis para as equipes que orientam, não medindo mesmo, sacrificios para a conquista de elementos de valor do futebol paulista, como Joane e Emedio, ambos do ataque corintiano, campeão de 1940 e 41.

O motivo da dispensa daqueles jogadores, como de Carlinhos, que vinha para o Vasco, é a conquista de diversos elementos novos, como Jesus Eduardinho e Rato.

No treino de ontem, o diretor de esportes do Bonsucesso experimentou, tambem no posto de "pivot", o jovem Valdemar, que estreou domingo, com exito, no quadro de aspirantes.

Bibi voltou para a asa media direita, e Tiluca substituirá Dedão de half-back esquerdo.

No posto de Odir jogará outro elemento futuroso do team de Aspirantes, o extrema Henrique.

Joane é o elemento visado pelo Bonsucesso.

Quanto á Emedio, ao que soubemos, deve chegar, hoje, com Picabéia.

Tres Amadores Promovidos a Profissionais No Bangú

O Bangu' registou, ontem, na classe de profissionais, os amadores, Moacir, Valdir e Arlete, que passarão a integrar seu quadro de Aspirantes.

Grajaú e Olimpico em Luta Sensacional Pela Classificação

De Grande Interesse o Choque de Hoje No Rink da R. Engenheiro Richard — Vasco x C. R. Botafogo — Outro Jogo de Importancia — A Resenha da Rodada

A tabela do Torneio de Classificação de Basquetebol marca para hoje a realização de uma rodada constando de três bons jogos. Destaca-se da noitada cestobolistica de logo mais, o confronto a efetuar-se no rink da rua Engenheiro Richard, entre o Grajaú e Olimpico, jogo que poderá constituir um belo espetaculo cestobolistico, dado o valor das equipes litigantes.

Considerando as caracteristicas que cercam este match, é de prever-se um choque empolgante, no qual os dois quadros empenharão o maximo dos esforços para vencer, vitoria que servirá para que o clube beneficiado tenha sensivelmente aumentada suas possibilidades de intervir na parte final do Campeonato Carioca.

Quer o Grajaú como o Olimpico preparam-se rigorosamente para este cotejo, certos de que necessitarão dispender o maximo para garantirem uma contagem favoravel.

Dotados da mesma força e contando com o concurso de elementos de real destaque, os dois clubes apresentam-se credenciados para desenvolverem convincente atuação.

O Grajaú desde que perdeu a colaboração de seu defensor Celso Meyer, foi relegado a um plano secundario no setor cestobolistico. Perdendo seu elemento mais destacado, o campeão de 36 deixou de participar dos campeonatos de 40 e 41 em face da desclassificação sofrida E. na temporada atual, que o Grajaú pretende novamente formar entre os primeiros "fives" da cidade, contando para isto com o retorno de seu valioso defensor Celso Meyer. Por certo, o clube celeste, alcançará seu objetivo, pois, com o concurso de Celso, terá o Grajaú aumentada a potencialidade de sua equipe.

Celso fará sua "rentrée" hoje e por certo, a presença deste destacado elemento no team de Guilba, será uma esperança bastante animadora para todos os grajauenses.

Alem do player em questão, deverão formar na equipe do Grajaú, Betinho, Baianinho, Otavio e Guilba.

O team do Olimpico, orientado pelo veterano Chacon, formará com cracks de renome, como Afonso Evora, Pelado, Tainho e outros.

Outro jogo de interesse reunirá no rink de São Januario as representações do Vasco e C. R. Botafogo. Choque importante e de crescido interesse. Duas turmas fortes estarão frente a frente, pelejando por uma vitoria que se antecipa dificil para qualquer dos bandos.

O C. R. Botafogo apresentar-se-á sem Aloisio, atualmente afastado da capital e o Vasco, por sua vez contará novamente com o concurso de Paulinho e Timbira.

Botafogo F. C. x São Cristovão, é o match complementar. O alvi-negro apresenta-se credenciado como franco favorito.

Os detalhes da rodada é o seguinte:

GRAJAÚ x OLIMPICO

Rink do Grajaú T. C.: Juiz: roldo Oeste, arbitro: João Lopes Coelho, fiscal: Artur Peles, cronometrista: Julio Meireles, apontador: Antonio C. Braga, delegado.

SÃO CRISTOVÃO x BOTAFOGO F. C.

Rink da rua Figueira de Melo: Mario de Oliveira, arbitro: George Gerard, fiscal: Alberto Alves Nogueira, cronometrista; Heitor G. Pereira, apontador; Jacir Roso, delegado.

VASCO x RIACHUELO (Aspirantes) — VASCO x C. R. BOTAFOGO (classificação)

Quadra da rua Abilio: Afonso Lefever, arbitro do 2º e fiscal do 1º jogo; J. Rubem Cerqueira Lima, arbitro do 1º e fiscal do 2º jogo; Rubem P. Cêia, cronometrista; Americo da Silva Gomes, apontador; Augusto M. Lemos, delegado.

Um Novo Profissional Para o Botafogo

O Botafogo solicitou, ontem à F. M. F., que transmitisse à Federação Fluminense de Esportes, por intermedio da C. B. D., a transferencia da classe de amador, para a de profissionais, com o respectivo passe, o jogador Odelir, do E. C. Royal, de Barra do Piraí, que já assinou contrato com o Glorioso.

Andaraí x Flamengo

JOGARÃO DOMINGO, PELA MANHÃ NA GÁVEA, OS JUVENIS

Em virtude de uma inversão de campo, combinada ontem de comum acordo, o juvenil do Andaraí irá domingo ao estadio da Gávea, onde disputará com o Flamengo, o certame da 5.ª divisão.

Patente de Invenção N. 17.673

Momsen & Harris, Agent. Oficial da Propriedade Industrial, estabelecida à praça Mauá, n. 7, 16º, nesta cidade, encarrega-se de promover o emprego de "Aperfeiçoamentos em freios de pressão fluidica", privilegiados pela patente, supra exarada, de propriedade da The Westinghouse Air Brake Company.

Caiu do Bonde

O militar Geraldo Melo, branco, de 33 anos de idade, casado, residente à rua dos Invalidos numero 153, quando viajava ontem, às primeiras horas da noite, no estribo de um bonde, caiu na praça da Republica, em frente à Prefeitura, sofrendo enatema no frontal.

Clube Central ao Clube de Minas Gerais

O veterano e querido gremio central de Niteroi, realizará, no proximo domingo, em sua séde social, às 21 horas, um magnifico chá dansante em homenagem ao clube de Minas.

Pedem-nos da diretoria do club de Minas Gerais notificar que a Secretaria do querido gremio, à rua da Carioca 52, está aberta diariamente, das 10 às 17 horas, para fornecer qualquer um esclarecimento ou informação.

O III Aniversario do Comando do General Mauricio Cardoso

O general Mauricio Cardoso, comandante da 2ª Região Militar, recebeu do general Eurico Dutra, ministro da Guerra, o seguinte telegrama:

S. PAULO (Da sucursal) — "Congratulo-me ilustre camarada passagem terceiro aniversario sua brilhante, eficiente e patriotica atividade no comando da 2ª Região Militar. Cordiais saudações — General Gaspar Dutra".

Em resposta, o general Mauricio Cardoso enviou ao titular da pasta da Guerra o seguinte radio, datado de ontem:

General Eurico G. Dutra — Ministerio da Guerra — Rio — Valem palavras v. excia. contidas radio 198, 4 do corrente, como grande estimulo para prosseguimento modesta contribuição venho dando com prazer sua magnifica e patriotica obra direção energica e serena nosso glorioso Exército. Cordiais saudações — general Mauricio Cardoso, comandante da 2ª Região Militar".

FLAMENGO, MADUREIRA E BONSUCESSO «APRONTARAM» ONTEM

Estreou, Agradando, Um Novo Guardião, Enviado de Minas Por Helcio Paiva — Peracio e Artigas, os Unicos Ausentes — 10 x 2 No Treino do Madureira — Nos Setores Rubro-Anis Tambem Houve Muita Novidade

Flamengo, Madureira e Bonsucesso, conforme noticiamos, foram os unicos clubes que exercitaram seus profissionais na tarde chuvosa de ontem.

PERACIO E ARTIGAS CONTUNDIDOS

A' exceção de Peracio e Artigas que foram dispensados, por estarem contundidos, todos os profissionais rubro-negros estiveram em ação, no gramado da Lagoa.

A atração do treino foi o "debut" do guardião mineiro Lavras, enviado para o Flamengo por Helcio Paiva, o veterano zagueiro que está no interior do Estado montanhez.

Essa a formação dos conjuntos:

Yustrich, Domingos e Newton; Bigua, Volante e Jaime; Valido, Zizinho, Pirilo, Nandinho e Vevé.

No quadro titular: Lavras (Martinho), Pedro e Barradas (Gualter), Borba, Jocelino e Quirino; Luperdio (Aureo) Jacy, Medio, Novo e Jarbas.

O primeiro tempo foi iniciado às 16 horas e terminou às 16,40 e o segundo teve a duração, apenas, de 35 minutos. Após os setenta e cinco minutos de ensaio, o placard consignava 3x2 pró titulares, tentos de Pirilo (2), Vevé, Jacy e Quirino, de penalti; um cada.

2x2 NO BONSUCESSO

Na avenida Teixeira de Castro, a direção esportiva rubro-anil fez experiencias que melhoraram o conjunto leopoldinense, com a volta de Bibi para a aza medida direita e o deslocamento de Filuca para a aza esquerda, com o aproveitamento do aspirante Valdemar no "eixo" do team titular, que treinou assim constituido:

Gelim, Araiton e Hermes; Bibi, Valdemar e Filuca; Lindo, Galego, Arnaldo, Careca e Odir.

A equipe de aspirantes foi a seguinte: Helio, Bolão e Pompeu; Leal, Nelson e Dermeval; Hugo, Inocencio, Elis, Cabral e Baiano.

2x2 foi o score dos 90 minutos de ensaio sendo o centro avante titular Arnaldo (2) e o ponta canhoto dos aspirantes Baiano (2), os artilheiros do "apronto".

Não treinaram, por estarem contundidos Benedito, Maneco e Clodoaldo. Dedão foi dispensado, a pedido.

10x2 NO TREINO DO MADUREIRA

Tambem em Conselheiro Galvão se exercitaram ontem os tricolores suburbanos. Spina foi a atração do ensaio que terminou com a contagem de 10x2!

Como se vê, a artilharia do quinteto tricolor funcionou com ardor. No 1.º tempo, Jair fez 2 tentos, Izaias 2, Jorge e Murilo, um cada. No half time complementar, Lelé fez um tento mais e Murilo mais 3.

Os teams formaram assim constituidos:

ASPIRANTES — Carneiro, Pintado no 2.º tempo; Lelé II e Geraldo; Arati, Odilon e Russo; Paulo (Rubem), Valdemar, Rubens (Doca), Wilson (Ministrinho) e Dunga. Os goals dos aspirantes foram marcados por Doca e Dunga, no segundo tempo.

TITULARES — Alfredo, Jaú e Rubens; Otacilio, Spina e Esteves; Jorginho, Lelé, Izaias, Jair e Murilo.

INFORMAÇÕES FINANCEIRAS E COMERCIAIS

Direção: F. J. TEIXEIRA LEITE

CAMBIO

O mercado de cambio abriu ontem, com o Banco do Brasil, vendendo a libra area a 79$585 e o dolar a 19$630 e comprando a 78$585 e a 19$500, respectivamente.

Assim ficou, no primeiro encerramento.

Reabriu e fechou, inalterado.

O Banco do Brasil afixou as seguintes taxas para cobranças, cobranças de outros bancos, contas e remessas para exportação:

A' VISTA:

	Aber.	Fech.
Libra area	79$585	79$585
Dolar	19$630	19$630
Franco suiço	4$630	4$630
Escudo	$800	$800
Coroa sueca	4$720	4$720
Peso chileno	$633	$633
Peso argentino	4$650	4$650
Peso uruguaio	10$380	10$380
CABO:		
Dolar	19$660	19$660
Libra area	79$665	79$665

Para repasse aos outros bancos o Banco do Brasil afixou para a libra area o preço de 78$885 para venda e 78$585 para compra no cambio livre e 66$737 no final e para o dolar á vista e de 16$560 e o cabo o de 16$580.

O Banco do Brasil, para comprar as letras de cobertura, afixou as seguintes taxas:

MERCADO LIVRE

Moedas:

	A 90 d/v.	A vista	Cabo
Dolar	19$540	19$500	19$520
P. argent.	—	4$570	—
P. urug.	—	10$020	—
P. chileno	—	$600	—
Libra area	78$185	78$585	78$659

MERCADO OFICIAL

	A 90 d/v.	A vista	Cabo
Dolar	16$460	16$500	16$520
P. urug.	—	8$530	—
Libra area	65$995	66$495	66$558

MERCADO LIVRE ESPECIAL

O Banco do Brasil comprava o dolar a 20$000 e vendia à vista a 20$500 e o cabo a 20$530.

O Banco do Brasil comprava letras em dolares sobre Buenos Aires, as seguintes taxas:

	Livre	Oficial
A vista	19$500	16$500
30 dias	19$483	16$487
60 dias	19$466	16$474
90 dias	19$450	16$460

Camara Sindical

(Rio, 5-5-942)

	Oficial	Livre
Libra area	—	79$585
Nova York	16$579	19$647
Escudo	—	$808
Suecia	—	4$728
Argentina	—	4$650
Suiça	—	4$637
Chile	—	$633

COBERTURA DO BANCO DO BRASIL AOS BANCOS

Libra area	—	78$885

MOEDAS — CARTAS DE CREDITO — CHEQUES DE VIAJANTES

(Rio, 5-5-942)

Dolar	—	20$511
Escudo	—	$872
Libra area	—	79$599
Franco suiço	—	5$021
Peso argentino	—	5$055
Dolar canadense	—	18$100
Peso uruguaio	—	10$829

OURO FINO

O Banco do Brasil comprava o ouro fino na base de 1.000 por 1.000 ao preço de 23$300, por grama.

OURO COMPRADO

Ontem	8.188.703
Desde o 1º do mes	158.952.195
Total:	167.140.898

CAMBIOS ESTRANGEIROS

	Hoje	Anterior
LONDRES, 6. Abertura e Fechamento (Oficial)	4.02.50	4.02.50
LONDRES, s/Nova York á vista por £	4.03.50	4.03.50
Berna á vista por £	17.30 a 17.40	17.30 a 17.40
Lisboa á vista por £ (1)	99.80 a 100.20	99.30 a 100.20
Espanha á vista por £ (livre)	46.55	46.55
Espanha á vista por t/v.	40.50	40.50
Estocolmo á vista por £	16.85 a 16.95	16.85 a 16.91

TELEGRAMA FINANCIAL

LONDRES, 6.

Taxa de desc.	do Banco da Inglaterra	2 %	2 %
" " "	do Banco da França	2 %	2 %
" " "	do Banco da Italia	4 1/2 %	4 1/2 %
" " "	em Londres, 3 meses	1 1/16 %	1 1/16 %
" " "	em N. York, 3 meses t/v	1/2 %	1/2 %
" " "	em N. York, 3 meses, t/c	7/16 %	7/16 %

	Hoje	Anterior
LISBOA, Cambio sobre Londres á vista (t/venda), por £	Es. 100.20	Es. 100.20
LISBOA, Cambio sobre Londres á vista (t/compra) por £	Es. 99.80	Es. 99.80

NOVA YORK, 6.

Abertura:

	Hoje	Anterior
NOVA YORK, s/Londres, tel. por $	c 4.04 00	c 4.04 00
Madri, tel. por P.	c 9.20	c 9.20 nom.
Buenos Aires, tel. por P.	c 23.72	c 23.72
França (não ocupada) tel.	c 2.32	c 2.32
Berna, (com.) tel. F.	c 23.32	c 23.32
Estocolmo tel. por Kr.	c 23.87	c 23.87
Lisboa, tel. por Esc.	c 4.11	c 4.11

BUENOS AIRES, 6.

A's 14.56 da tarde:

	Hoje	Anterior
Sobre Londres á vista: por $ ouro:		
Taxa de venda	P. 17.00	P. 17.00
Taxa de compra	P. 16.90	P. 16.90
Sobre Nova York, á vista por 100 dolares:		
Taxa de venda	P. 423.25	P. 423.50
Taxa de compra	P. 422.75	P. 423.00

MONTEVIDÉU, 6.

A's 14.50 da tarde:

	Hoje	Anterior
Mercado Livre:		
Sobre Londres á vista:		
Taxa de venda	P. n/c	P. n/c
Taxa de compra	P. n/c	P. n/c
Sobre Nova York, á vista por 100 dolares:		
Taxa de venda	P. 190.75	P. 190.75
Taxa de compra	P. 190.25	P. 190.25

STOCK EXCHANGE DE LONDRES

LONDRES, 6.

TITULOS BRASILEIROS:	Hoje	Anterior
FEDERAIS:		
Funding 5%. Exdiv.	74. 0.0	74.10.0
Novo Funding, 1914	58.10.0	58. 0.0
Conversão, 1910, 4%	25. 5.0	25. 5.0
Emprestimo de 1913 5%	37.15.0	37.10.0
Funding de 1931 5%	56.10.0	56.10.0
ESTADUAIS:		
Distrito Federal 5%	35. 0.0	35. 0.0
Rio de Janeiro, 7%	30. 0.0	30. 0.0
Baia 1938, 5%	12.10.0	13. 0.0
Pará 5%	8. 0.0	8. 0.0
TITULOS DIVERSOS:		
City of S. Paulo, Improvement and Freehold Co. Pref.	29. 0.0	30. 0.0
Bank of London & South America Ltda.	6.15.0	6.15.0
São Paulo Gás	5. 0.0	5. 0.0
Brasilian Warrant Agency & Finance Co. Ltda.	0. 6.10 1/2	0. 6.10 1/2
Cables & Wireless Ltda. (Ordinarias)	57. 0.0	56.10.0
Ocean Coal & Wilson Ltda.	0. 2.3	0. 2.3
Imperial Chemical Industries Ltda. Ex/div.	1.13.4 1/2	1.13.4 1/2
Leopoldina Railway, Co. Ltda. 6 1/2%, 1935	26. 0.0	26. 0.0
Lloyd's Bank Ltda. (A. Sharea) Ex/div.	2.13.6	2.13.3
Rio de Janeiro City Impr. Co Ltda.	0.19.10 1/2	0.19.3
Rio Flour Millis & Granaries Ltda.	1. 7.6	1. 7.6
São Paulo Railway Co. Ltda. 1927-1937	42.10.0	42.10.0
Western Telegraph Co., Ltda. 4% Deb. Estoque	105. 0.0	105. 0.0
TITULOS ESTRANGEIROS:		
Consols, 2 1/2%	82.15.0	82.15.0
Emp. de Guerra Britanico, 3 1/2%, 1927/47	104.10.0	104.10.0

TITULOS

O mercado de titulos, esteve bastante animado e calmo, com negocios mais desenvolvidos, como se vê a seguir:

VENDAS REALIZADAS ONTEM

	DIVIDA EXTERNA	
$-1000	E. Federal, 1927, 6 1/2 por cento, p/$-1000	5:000$
	DIVIDA INTERNA	
2	Uniformizadas	825$
2	Idem de 200$	150$
1	Idem de 500$	370$
12	D. Emissões nom.	828$
18	Idem de 200$	157$
18	Idem de 500$	393$
463	D. Emissões, port.	802$
2	Idem	800$
46	Idem, 1917	780$
22	Idem	788$
1	D. Emissões, port. Cautelas	785$
400	Idem	790$
62	Reajustamento	812$
259	Idem	843$
	MUNICIPAIS:	
75	Emprestimo, 1904, port.	550$
4	Idem 1906, nom.	162$
28	Idem, 1917, port.	181$
75	Idem	182$
10	Idem, 1930, nom.	162$
10	Decreto 1999	192$
49	Emprestimo, 1931	216$
60	Idem	215$
	PREFEITURAS:	
15	B. Horizonte	904$
158	Idem	905$
	ESTADUAIS:	
200	E. Santo, 8 por cento, port.	500$
23	Minas, 1934, 1ª serie	172$5
7	Idem	173$
103	Idem	174$5
290	Idem	175$
972	Idem, 2ª serie, ex juros	175$
200	Idem	175$5
547	Minas, 1934, 3ª serie	179$
21	Idem	178$5
3	Pernambuco	95$5
11	Idem	95$5
220	Idem	96$
	RODOVIARIAS:	
12	E. Rio	623$
21	S. Paulo	219$
1	Idem	219$5
59	Idem	220$
486	Idem, Uniformizadas	1:105$
	AÇÕES DE BANCOS:	
25	Brasil	460$
26	Brasileiro do Comercio	217$
10	Portugues do Brasil, port.	210$
	AÇÕES DE COMPANHIAS:	
2000	America Fabril	315$
100	Progresso Industrial do Brasil	600$
500	S. Jeronimo, Ord.	138$
1100	Butiá	122$
100	B. Mineira, port.	710$
	DEBENTURES:	
61	Banco L. Brasileiro	216$
500	Idem	215$
200	Cia. D. Santos	208$
1000	Idem	209$
450	Cia. Mogiana, E. F.	194$
	ALVARA'S:	
72	Aps. Municipais, 1906, nom.	165$

OFERTAS DA BOLSA

DIVIDA EXTERNA:		
Emp. 1926, 6 1/2 %	—	4:800$
DIVIDA INTERNA:		
Uniformizadas, 1:000$	822$	820$
Div. Emisão, port.	803$	801$
Div. Emissão, 1:000$ nom.	828$	826$
Div. Emissão, cautela	790$	785$
Reajustamento	843$	842$
Idem, 1939, 7%	—	1:010$
Idem, 1921, 7%	—	1:012$
Idem, 1930, 1:000$	1:043$	1:04?$
Emp. 1932, 1:000$, 7%	1:02?$	1:018$
Ferroviarias, 1:000$, 7%	—	1:040$
APOLICES MUNICIPAIS DO DISTRITO FEDERAL:		
Municipal, £ 20, port.	551$	549$
Ditas, 1906, port.	—	178$
Ditas, 1917, port.	—	180$
Ditas, 1930, 6%	—	180$
Ditas, 1931, 300$, 7%, port.	216$	215$
Decreto, 1.550, 7%	191$	191$
Idem, 1.535, 7%	—	192$
Idem, 3.264, 7%	193$	191$
Idem, 1.999, 7%	—	191$
APOLICES ESTADUAIS:		
Minas, 1:000$, 7%, port.	897$	—
Idem, 200$, 5%, 1.ª serie	—	174$5
Idem, 8%, 2.ª serie	175$5	174$5
Idem, 7%, 3.ª serie	179$5	178$5
Estado de Pernambuco, 100$, 5%, port.	96$	95$5
S. Paulo, 1:000$, Unif., port.	1:106$	1:104$
Ditas, 200$, 5%	220$	218$5
Rodoviarias do Estado do Rio, 600$, 5%	622$	620$
Rio, 500$, 6%, port.	—	340$
Ditas, 1:000$, 8%	—	1:010$
Ditas de Porto Alegre, 50$000, 3 1/2 %	30$	29$
Municipais de Belo Horizonte, de 1:000$, 7%, port.	905$	904$
Rod. Rio Grande do Sul, 1:000$, 8%	—	1:010$
Rod. Espirito Santo, 500$, 8%	505$	500$
E. Santo, 1:000$, 8% nom.	—	950$
Estado do Rio, 500$, 5%	505$	500$
BANCOS:		
Brasil	—	462$
Comercio	—	350$
Portugues do Brasil, nom.	210$	—
Ditas, port.	—	208$
Brasileiro do Comercio	220$	215$
COMPANHIA DE TECIDOS:		
Manufatura Fluminense	—	170$
Brasil Industrial	—	400$
América Fabril	316$	314$
Progresso Industrial	800$	600$
Petropolitana	—	280$
Aliança Industrial	220$	—
Nova América, intg.	—	250$
COMPANHIA ESTRADAS DE FERRO:		
Minas S. Jeronimo, ordinarias	140$	137$
Idem, idem, preferenciais	132$	—
Paulista Estrada de Ferro	—	225$
COMPANHIAS DE SEGUROS:		
Garantia	200$	120$
COMPANHIAS DIVERSAS:		
Docas de Santos, nominativas	225$	221$
Ditas, port.	—	236$
Belgo Mineira	—	710$
Minas de Butiá	122$	121$5
Ferro Brasileiro	—	430$
Sul América Capitalização	—	750$
Marvin	725$	—
DEBENTURES:		
Lar Brasileiro	215$5	215$
Mofiana de Estrada de Ferro	—	193$
Docas de Santos	209$	208$
Cervejaria Brama	—	1:120$
Nova América	1:060$	—
Antartica Paulista	—	215$
LETRAS HIPOTECARIAS.		
Banco do Brasil	802$	700$

CAFE'

CAFE' — 27$500

O mercado de café disponivel funcionou ontem, firme, porem, sem alteração nos preços.

O tipo 7 foi cotado ao preço de 27$500 por 10 quilos, na base e venderam-se durante os trabalhos 453 sacas, contra 1.223 ditas, anteriores.

Fechou firme.

COTAÇÕES POR 10 QUILOS

Tipo 3	29$500
Tipo 4	29$000
Tipo 5	28$500
Tipo 6	28$000
Tipo 7	27$500
Tipo 8	27$000

PAUTA:

Estado de Minas (Mensal):	
Café comum	2$800
Café fino	4$100
Estado do Rio (Semanal):	
Café comum	2$200

MOVIMENTO ESTATISTICO

ENTRADAS:	SAIDAS:
Pela Leopoldina	3.402
Pela Central	4.431
Reg. Rio	2.101
Reg. Espirito Santo	687
Cabotagem Esp. Santo	—
Total:	10.621
Idem ano passado	3.851
Desde o 1º do mes	34.168
Media	6.833
Desde o 1º de julho	1.531.472
Media	4.988
Idem ano passado	1.621.459

EMBARQUES:	SACAS:
América do Norte	—
Cabotagem	10
América do Sul	—
Total:	10
Idem ano passado	—
Desde o 1º do mes	59.590
Desde o 1º de julho	1.334.297
Idem ano passado	1.851.668
Consumo local	600
Café doado	43
Café retirado para troca	—
Café revertido	—
Estoque	389.289
Idem ano passado	27?.341
Café revertido ao estoque, desde o 1º de julho	130.728

CAFE' EM SANTOS

Estado do mercado: ontem, nominal; anterior, nominal; mesmo dia no ano passado, calmo.

Preço numero 4: disponivel: por 10 quilos, nominal; anterior, duro, nominal; mole, nominal; mesmo dia no ano passado, mole, 26$000; duro, 24$300.

Embarques: ontem, 20.758; anterior, 26.153; mesmo dia no ano passado, 63.471 sacas.

Entradas: ontem, 21.265; anterior, 20.945; mesmo dia no ano passado, 29.640 sacas.

Existencia de ontem: 1.325.583; anterior, 1.325.077; mesmo dia no ano passado, 1.120.100 sacas.

Sairam, 87.093 sacas, sendo 86.593 para os Estados Unidos e 500 por cabotagem.

NOVA YORK, 6.

Abertura:

Contrato do Rio:

Café para entrega:

	Hoje	Ant.
Em maio	8 65	8 65
Em julho	n/c	n/c
Em setembro	n/c	n/c
Em dezembro	n/c	n/c
Em março	n/c	n/c

MERCADO — Estavel — Estavel.

Desde o fechamento anterior, inalterado.

NOVA YORK, 6.

Abertura:

Contrato de Santos:

Café para entrega:

	Hoje	Ant.
Em maio	12.93	12.93
Em julho	12.97	12.97
Em setembro	13.00	13.00
Em dezembro	13.00	13.00
Em março	n/c	n/c

MERCADO — Estavel — Estavel.

Desde o fechamento anterior, inalterado.

ALGODÃO

Regulou ainda ontem, esse mercado estavel, com os preços inalterados e negocios regulares.

MOVIMENTO ESTATISTICO

Entradas, nada. Saidas, 276. Estoque, 9.720 fardos.

COTAÇÕES POR 10 QUILOS

Seridó:

Tipo 3 58$000 a 59$000

Tipo 5 55$000 a 56$000

Sertões:

Tipo 4 52$000 a 54$000

Tipo 5 43$000 a 44$000

Ceará:

Tipo 3 nominal

Tipo 5 42$000 a 43$000

Matas:

Tipo 3 e 5 nominal

Paulista:

Tipo 3 nominal

Tipo 5 38$500 a 39$000

ALGODÃO EM PERNAMBUCO

Estado do mercado: hoje, estavel; anterior, estavel.

Preço: compradores:	Hoje	Ant.
Sertões tipo 3	56$000	56$000
Matas tipo 5	46$000	46$000
Entradas:	Ontem	Ant.
Em fardos de 80 quilos	300	1.500
Desde o 1º de setembro, fardos de 80 quilos	197.400	197.100
Exist. em fardos de 80 quilos	110.900	111.200
Abatimento de consumo, fardos de 60 quilos	600	600

Exportação:

Não houve.

ALGODÃO EM S. PAULO (CONTRATO C)

Abertura de ontem:

Algodão para entrega:

	Comp.	Vend.
Em maio	55$800	56$100
Em junho	57$000	57$100
Em julho	57$600	57$700
Em agosto	58$000	58$100
Em setembro	58$400	58$500
Em outubro	58$900	59$000
Em novembro	59$200	59$300
Em dezembro	59$000	59$200
Em janeiro 943	59$200	59$900

Vendas: 31.000 arrobas.

Fechamento de ontem:

Algodão para entrega:

MERCADO — Firme.

	Comp.	Vend.
Em maio	56$500	56$800
Em junho	57$000	57$100
Em julho	57$300	57$600
Em agosto	57$900	58$000
Em setembro	58$300	58$400
Em outubro	58$300	58$400
Em novembro	58$500	58$700
Em dezembro	59$100	59$200
Em janeiro 943	59$600	59$800

Vendas: 39.000 arrobas.

MERCADO — Irregular.

PREÇO DO DISPONIVEL

Ontem:

Tipo 4 60$500 a 62$000

Tipo 5 55$500 a 57$000

Tipo 6 48$500 a 49$500

NOVA YORK, 6.

Abertura:

Amer. "Futures":

	Hoje	Ant.
para maio	19.17	19.20
para julho	19.43	19.45
para outubro	19.72	19.72
para dezembro	19.84	19.84
para janeiro 943	19.87	19.89
para março 943	19.98	19.97

MERCADO — Estavel.

Desde o fechamento anterior baixa de 2 a 3 e alta parcial de 1 ponto.

NOVA YORK, 6.

Intermediaria:

Amer. "Futures":

	Hoje	Ant.
para maio	19.15	19.20
para julho	19.41	19.45
para outubro	19.70	19.72
para dezembro	19.81	19.84
para janeiro 943	—	19.89
para março 943	19.96	19.97

MERCADO — Estavel.

Desde o fechamento anterior, baixa de 1 a 5 pontos.

AÇUCAR

Esse mercado funcionou ontem, firme, com os preços inalterados e negocios mais animados.

MOVIMENTO ESTATISTICO

Entradas, 4.829. Saidas, 15.325. Estoque, 47.499 sacos.

COTAÇÕES POR 10 QUILOS

Branco cristal 67$000 a 70$000

Demerara 58$000 a 60$000

Mascavo 52$000 a 54$000

AÇUCAR EM PERNAMBUCO

Posição do mercado: ontem, estavel; anterior, estavel.

PREÇOS POR 10 QUILOS

Usinas de 1ª, 62$000 e de 2ª, ontem, não cotado; anterior de 1ª, 62$000; de 2ª, não cotado. Cristais: ontem, 54$000; anterior, 54$000. Demerara, ontem: 41$200; anterior, 41$200. Terceira, sorte: ontem, 40$000; anterior, 40$000.

PREÇOS POR 15 QUILOS

Mascavos: ontem, 6$500 a 7$500; anterior, 7$500.

Somenos: ontem, 9$500 a 10$500; anterior, 10$500.

Entradas:		
Em sacos de 60 ks.	4.400	43.900
Desde o 1º de setembro p. p. em sacos de 60 ks.	4.041.800	4.037.400
Existencia:		
Em sacos de 60 ks.	1.153.800	1.175.200
Exportação:		
Santos	13.700	—
Norte do Brasil	1.500	2.100
Sul do Brasil	3.600	—
Rio	7.000	—
B. Aires	—	2.000
Total:	25.800	4.100

Mercado de Generos

O mercado de generos alimenticios esteve ontem, bastante trabalhado, porem, sem alteração nos preços. As entradas e saidas verificadas foram de algum vulto, como se vê a seguir:

MOVIMENTO ESTATÍSTICO

Generos:	Entradas:	Saidas:
Feijão (scs)	1.304	858
Farinha (scs)	2.512	1.325
Arroz (scs)	3.281	3.453
Milho (scs)	2.752	—
Banha (cxs)	105	835
Xarque (vols)	—	—
Batatas (cxs)	9.085	—
Manteiga (ks.)	9.951	—
Cebolas (cxs)	440	—

PAGAMENTOS DECLARADOS

DIVIDENDOS:

— Industrias Graficas J. Lorena, S. A. desde já, 30$000 por ação.

— Comp. de Seguros Maritimos e Terrestres "Indenizadora" desde já, não cotado.

CONCORRENCIAS ANUNCIADAS

Dia 7 — Comissão Especial de Compras da Prefeitura, para o fornecimento almasso pautado, papel para desenho, penas, caneta, regua T, achuriador Dietzgen e esquadro, armação de madeira e porta etiqueta de metal, drogas e produtos tinta, oleo marca "Olinaça", verde a escolher, em lata quimicos e farmaceuticos, de um galão.

MERCADO DE CACA'U

NOVA YORK, 6.

Abertura	Hoje	Ant.
em julho	8.71	8.71
em setembro	8.76	8.76
em dezembro	8.86	8.86
em janeiro	8.86	8.55

Estado do mercado: hoje, calmo, anterior, estavel.

MERCADO DE BORRACHA

NOVA YORK, 6.

Abertura	Hoje	Ant
Disponivel Batex Crepe . Cts.	25	25
Smoked Plantations Sheets Ctc.	24	24

Mercado, calmo e anterior calmo.

CARNES VERDES

Matadouro de S. Cruz:

Matança geral: bovinos, 184; vitelos, 86; suinos, 18, caprinos, nada e ovinos, nada.

Preços: bovinos, 1$900; vitelos, 2$; suinos 3$800; caprinos, nada, ovinos, nada.

Matadouro de N. Iguassu:

Matança geral: bovinos, 148; vitelos, 23; e suinos, nada.

Preços: bovinos, 1$900; vitelos, 2$; e suinos, nada.

Matadouro de Mendes:

Matança geral: bovinos, 620; vitelos, 89; e suinos, nada.

Preços: bovinos, 1$900; vitelos, 2$800 e suinos, nada.

Matadouro da Penha:

Matança geral: bovinos, 186; vitelos, 42; e suinos, 25.

Preços: bovinos, 1$900; vitelos, 2$; e suinos 3$800.

Rejeições: — Bovinos: 610 quilos e suinos, 1.

MOVIMENTO DO PORTO

VAPORES A SAIR BREVEMENTE

Para P. Alegre — Nacional — "Herval", "Itatinga", "Itapé", "Bandeirante", "Aratimbó", "Araponga", e "Osvaldo Aranha".

— Para Recife — Nacional — "Maceió".

— Para A. Branca — Nacional — "Chuí".

— Para B. Aires — Argentino — "Paraná".

— Para Belem — Nacionais — "Itaité" "Cte. Riper" e "D. Pedro II", "Pará" e "Cal".

— Para Cabedelo — Nacionais — "Itaquera", "Jangadeiro", "Inconfidente" e "Araraquara".

— Para Aracaju' — Nacionais — "Cte. Capela", "A. Benevolo", "Cte. Alcidio" e "São Bento".

— Para Santos — Nacionais — "Afonso Pena" e "Anibal Benevolo".

— Para B. Aires — Nacionais — "Afonso Pena", "Raul Soares", "Henrique Dias" e "Felipe Camarão".

— Para São Luiz — Nacionais — "Suloide" e "Osorio".

— Para Manáus — Nacionais — "Alte. Jaceguai", "Alte. Alexandrino" e "Brasiloide".

— Para Itajaí — Nacionais — "Uçá" e "Palmares".

— Para São Francisco — Nacional — "Tutoia".

— Para Antonina — Nacionais — "Aragano" e "Jau'".

— Para Canavieiras — Nacionais — "Arari".

— Para B. do Itapimirim — Nacional — "Araim".

Serviço Aereo

ESPERADOS

P. Alegre — Panair

São Paulo — Vasp

Recife — Panair

São Paulo — Vasp

Goiania — Panair

São Paulo — Vasp

Curitiba — Panair

A SAIR

P. Alegre — Vasp

Fortaleza — Panair

Curitiba — Vasp

Miami — Panair

São Paulo — Vasp

Goiania — Panair

CONCESSÃO UNICA DO GOVERNO DA REPUBLICA

LOTERIA FEDERAL DO BRASIL

Contrato celebrado com o Governo da União em 24 de Dezembro de 1937, á vista da Lei N. 21.143, de 10 Março de 1932

PREMIO MAIOR:

447.ª EXTRAÇÃO 300:000$000 PLANO XZ

Lista da extração de QUARTA-FEIRA, 6 de MAIO de 1942

Nesta LISTA não figuram por extenso os numeros premiados pela terminação do ultimo algarismo, mas figuram os premiados pelos finaes duplos do 2.º ao 5.º premios

Os bilhetes são litografados em papel branco, tinta azul marinho, fundo azul claro e numeração preta na frente, com a inscrição: Extração em 6 de Maio de 1942, ás 14 horas.

5.766 PREMIOS — ATENÇAO: VERIFIQUEM A TERMINAÇAO SIMPLES DE SEUS BILHETES — 5.766 PREMIOS

0

2 ... 100$ · 13 ... 50$ · 66 ... 50$ · 67 ... 60$ · 81 ... 50$ · 84 ... 50$ · 113 ... 50$ · 166 ... 50$ · 181 ... 50$ · 184 ... 50$ · 197 ... 100$ · 213 ... 50$ · 266 ... 50$ · 268 ... 60$ · 272 ... 60$ · 281 ... 50$ · 284 ... 50$ · 313 ... 50$ · 366 ... 50$ · 381 ... 50$ · 384 ... 50$ · 413 ... 50$ · 432 ... 60$ · 462 ... 200$ · 466 ... 50$ · 472 ... 60$ · 481 ... 50$ · 484 ... 50$ · 513 ... 60$ · 513 ... 50$ · [illegible]

2213 ... 50$ · 2218 ... 60$ · 2266 ... 50$ · 2281 ... 50$ · 2284 ... 50$ · 2313 ... 50$ · 2328 ... 100$ · 2332 ... 60$ · 2365 ... 60$ · 2366 ... 50$ · 2372 ... 60$ · 2381 ... 50$ · 2384 ... 50$ · 2391 ... 100$ · 2413 ... 50$ · 2415 ... 200$ · 2421 ... 60$ · 2466 ... 50$ · 2481 ... 50$ · 2484 ... 50$ · 2513 ... 50$ · 2537 ... 60$ · 2565 ... 60$ · 2566 ... 60$ · 2581 ... 50$ · 2584 ... 100$ · 2584 ... 50$ · 2613 ... 50$ · 2666 ... 50$ · 2680 ... 100$ · 2681 ... 50$ · 2682 ... 100$ · 2684 ... 50$ · 2708 ... 60$ · [illegible]

4266 ... 50$ · 4281 ... 50$ · 4281 ... 50$ · 4298 ... 200$ · 4304 ... 200$ · 4313 ... 50$ · 4366 ... 50$ · 4381 ... 50$ · 4384 ... 50$ · 4413 ... 50$ · 4466 ... 50$ · 4481 ... 50$ · 4481 ... 60$ · 4513 ... 50$ · 4532 ... 60$ · 4566 ... 50$ · 4581 ... 50$ · 4584 ... 50$ · 4613 ... 200$ · 4613 ... 50$ · 4628 ... 60$ · 4666 ... 50$ · 4681 ... 50$ · 4684 ... 60$ · 4684 ... 50$ · 4693 ... 60$ · 4713 ... 50$ · 4766 ... 50$ · 4781 ... 50$ · 4784 ... 50$ · 4813 ... 50$ · 4836 ... 100$ · 4838 ... 100$ · 4862 ... 200$ · [illegible]

6513 ... 50$ · 6520 ... 60$ · 6560 ... 500$ · 6566 ... 50$ · 6575 ... 60$ · 6581 ... 50$ · 6584 ... 60$ · 6613 ... 50$ · 6666 ... 50$ · 6672 ... 60$ · 6681 ... 50$ · 6684 ... 50$ · 6713 ... 50$ · 6730 ... 500$ · 6759 ... 500$ · 6766 ... 50$ · 6780 ... 60$ · 6781 ... 50$ · 6784 ... 50$

6798 — 2:000$000

6813 ... 50$ · 6855 ... 60$ · 6866 ... 50$ · 6868 ... 60$ · 6876 ... 500$ · 6881 ... 50$ · 6884 ... 50$ · 6913 ... 50$ · 6960 ... 60$ · 6964 ... 100$ · 6966 ... 50$ · 6969 ... 100$ · [illegible]

8580 ... 60$ · 8581 ... 50$ · 8582 ... 200$ · 8584 ... 50$ · 8612 ... 100$ · 8613 ... 50$ · 8617 ... 200$ · 8643 ... 500$ · 8666 ... 60$ · 8668 ... 50$ · 8681 ... 50$ · 8684 ... 50$ · 8707 ... 60$ · 8713 ... 50$ · 8719 ... 60$ · 8727 ... 60$ · 8766 ... 50$ · 8774 ... 60$ · 8777 ... 100$ · 8781 ... 50$ · 8784 ... 50$ · 8813 ... 50$ · 8818 ... 60$

8820 — 1:000$000

8830 ... 60$ · 8866 ... 50$ · 8867 ... 60$ · 8874 ... 500$ · 8881 ... 50$ · 8884 ... 50$ · 8913 ... 50$ · 8923 ... 60$ · [illegible]

[illegible]

4884 — 5:000$000 — B. Horizonte

2896 — 2:000$000

3479 — 2:000$000

3641 — 2:000$000

8017 — 1:000$000

9730 — 2:000$000

11740 — 1:000$000

12329 — 1:000$000

15649 — 2:000$000

15896 — 2:000$000

16481 — 30:000$000 — RIO

17451 — 1:000$000

17520 — 2:000$000

18598 — 1:000$000

20673 — 1:000$000

22166 — 3:000$000 — RIO

23318 — 2:000$000

23900 — 2:000$000

25165 — 1:000$000

27688 — 2:000$000

27666 — 1:000$000

28013 — 10:000$000 — Santa Maria (R. G. do Sul)

29866 — 2:000$000

30144 — 1:000$000

31776 — 2:000$000

31288 — 1:000$000

31244 — 1:000$000

32894 — 1:000$000

33039 — 1:000$000

33384 — 1:000$000

34070 — 1:000$000

Premios Maiores

29389 — 300:000$ — B. Horizonte

16481 — 30:000$000 — RIO

28013 — 10:000$000 — Santa Maria (R. G. do Sul)

4884 — 5:000$000 — B. Horizonte

22166 — 3:000$000 — RIO

Todos os numeros terminados em 9 têm 50$000

O ESCRITORIO Á RUA SENADOR DANTAS N. 84, ESTARÁ ABERTO PARA PAGAMENTOS TODOS OS DIAS UTEIS, DAS 9 ÁS 11 ½ E DAS 13 ½ ÁS 16 HORAS, EXCETO NOS DIAS FERIADOS. A ADMINISTRAÇÃO PAGARÁ O VALOR QUE REPRESENTEM OS BILHETES PREMIADOS, DURANTE OS PRIMEIROS 6 MEZES DA RESPECTIVA EXTRAÇÃO, AO SEU PORTADOR, E NÃO ATENDERÁ RECLAMAÇÃO ALGUMA POR PERDA OU SUBTRAÇÃO DE BILHETES. NO CASO DO PREMIO MAIOR CABER AO NUMERO 1, SERÃO CONSIDERADOS COMO APROXIMAÇÕES O IMEDIATAMENTE SUPERIOR E O ULTIMO DOS MILHARES QUE JOGAREM; SENDO SORTEADO O ULTIMO, SERÃO APROXIMAÇÕES O IMEDIATAMENTE INFERIOR E O PRIMEIRO, ISTO É, O NUMERO 1.

AS EXTRAÇOES PRINCIPIAM ÁS 14 HORAS

447ª Extração = CONCESSIONARIO: DOMINGOS DEMARCHI = O Fiscal do Governo: RENÉ MOSTARDEIRO · O Escrivão do Governo: FERNANDO GOMES CALAZA · O Escrivão da Loteria: JOAQUIM DE FREITAS JUNIOR = 447ª Extração

NÚMERO AVULSO
300 RÉIS

Diario Carioca

EDIÇÃO DE HOJE
12 Páginas

ANO XV — RIO DE JANEIRO — QUINTA-FEIRA, 7 DE MAIO DE 1942 — N. 4.259

ASSUME GRANDES PROPORÇÕES A OFENSIVA DE TIMOSHENKO NA UCRANIA

Tres Colunas Avançam Contra os Baluartes Germânicos de Karkov, Kursk e Taganrog

Os Nazistas Já Perderam Quinze Mil Aviõ es Em Toda a Campanha da Russia -- Continua o Avanço Sovietico Na Frente Setentrional

MOSCOU, 6 (U. P.) — Segundo despachos da linha de fogo, o marechal Timoshenko lançou colunas avançadas contra os baluartes germanicos em Karkov, Kursk e Taganrog.

Ante as grandes proporções que está assumindo a ofensiva da Ukrania, nos meios militares russos se informou que a guerra entrou numa nova fase: a da libertação final do territorio russo ocupado.

A este respeito se informou que os alemães perderam 15.000 aparelhos de primeira linha, na Russia, desde que rebentou a guerra.

Os pantanosos terrenos que se estendem quilometro e quilometros pelas planicies da Ukrania já secaram o suficiente para suportar o peso dos tanques pesados e unidades mecanizadas, o que faz com que os russos e alemães estejam empregando na luta, enormes forças motorizadas.

Não se sabe, com certeza, se o marechal Timoshenko efetua ataques frontais contra as tres fortalezas da Ucrania ou se investe sobre o sistema de fortificações que defende as bases alemãs. Os meios militares assinalam, porem, que a estrategia das atuais operações determina a dispersão dos objetivos, porquanto o marechal Timoshenko ataca ambos extremos e o centro da extensa linha de defesa alemã, assestando ao mesmo tempo golpes contra as 3 bases mais importantes.

A intensificação da luta na Ukrania coincidiu com o persistente avanço russo na frente setentrional, com ataques violentos ao norte e sul de Leningrado e com as interminaveis operações contra a Staraya Russa. Os sovieticos retificaram suas linhas desde Murmansk até a Staraya Russa. Conseguiram dominar algumas zonas não especificadas, entre Murmansk e o istmo da Carelia, zonas que estiveram geladas durante todo o inverno. A ocupação de Borok eliminou os obstaculos alemães que separavam as linhas russas entre Novgorod e Staraya Russa.

Sabe-se que os alemães empregaram tropas frescas nos contra-ataques que intentaram entre Kursk e Orel, ao sudoeste de Moscou, porem os russos rechaçaram-nos 4 vezes em 9 dias, derrotando ainda 2 batalhões de infantaria inimiga, durante um infrutifero contra-ataque alemão perto de Smolensk.

O marechal B. M. Shaposhnikov, chefe do Estado Maior do Exército Russo, apontado como o principal autor dos planos da ofensiva russa

as verificações dos ultimos dez meses demonstram que a qualidade da blindagem não é muito alta, devido á falta de importantes metais, como o cromo, o niquel e o molibdeno.

Dizem os prisioneiros que os tecnicos alemães estão procurando colocar canhões mais poderosos nessas maquinas.

Em alguns casos, empregaram canhões anti-aereos e anti-tanques, e tambem aumentaram os pontos de fogo na armação, para colocar maior numero de armas automaticas.

O comentario salienta que as dificuldades na industria alemã estão crescendo e que, agora a ação na Criméia, em fins de março, quando todo um regimento mecanizado foi empregado, sem exito, os alemães estão usando os seus tanques muito escassamente.

Geralmente, grupos regulares de vinte e cinco tanques apoiavam as ações da infantaria, mas recentemente, com a chegada da primavera, grupos de 7 estão sendo empregados.

O comentario julga, por fim, que os alemães construiram novos tanques e organizaram divisões motorizadas durante o inverno, devendo empregar essas forças em massa, nas proximas grandes batalhas.

O Que Diz o Radio de Moscou

MOSCOU, 6 (R.) — A emissora desta capital informa: "Não se produziu hoje alteração importante na frente. Segundo informações confirmadas, foram quatorze os aviões alemães destruidos no dia 4 de maio, e não doze, como anteriormente foi noticiado. Ontem, seis aviões alemães foram destruidos. Nossas perdas foram de cinco aparelhos. Nossas unidades no Mar de Barents afundaram um transporte de cinco mil toneladas.

O Moral é Mais Baixa

MOSCOU, 6 (De Maurice Lovell, da Reuters) — O moral das tripulações de tanques alemães é agora incomensuravelmente mais baixo do que o das Divisões que avançaram sobre a Russia no verão passado — declara um comentario militar através da radio de Moscou.

Em um encontro recente, as "tripulações da primavera" abandonaram os seus tanques e dispararam a correr. O comentarista acrescenta que os tanques alemães produzidos em 1940 possuiam blindagem um pouco mais forte e alguns contavam com maior armamento do que o comum. Todavia,

O Comunicado Alemão

NOVA YORK, 6 (U. P.) — A emissora de Berlim divulgou o comunicado do quartel general do Fuehrer, cujo texto é o seguinte:

"Nossos ataques na frente oriental foram coroados de exito. Varios ataques locais do inimigo foram rechaçados. No setor norte, as tropas alemãs, mediante um ousado ataque, cuidadosamente preparado e projetado, restabeleceram as comunicações com uma importante base que estava sitiada pelo inimigo. As forças da guarnição dessa base, comandadas pelo major general Sherer desde 21 de janeiro deste ano, resistiram com grande valentia muitos ataques das tropas inimigas, numericamente superiores. Em Leningrado irromperam varios incendios de proporções durante um bombardeio de artilharia contra fabricas de armamento locais. Varios grupos de bolchevistas armados foram eliminados em diversos lugares da retaguarda. Continua a luta na Laponia, diante de Murmansk. Depois de rechaçarem ataques inimigos, nossas tropas realizaram contra-ataques em varios pontos. Nossos bombardeiros ligeiros atacaram com eficacia os estabelecimentos militares de Sebastopol, na peninsula de Kerch e no interior caucasico".

A Ação dos Guerrilheiros Em Orel

MOSCOU, 6 (R.) — Vinte mil camponeses e habitantes das regiões ocupadas na provincia de Orel, dirigiram uma carta ao comando das forças russas, dando conta das suas atividades contra o inimigo.

Declara a correspondencia que, nos ultimos dias, bandos de guerrilheiros armados enfrentaram e destruiram três batalhões hungaros, dizimando cerca de quatrocentos soldados e capturando e destruindo muito material belico.

Descarrilaram um trem de forças alemãs e destruiram dez carros do mesmo.

No decorrer dos ultimos seis meses, cerca de cinco mil soldados inimigos foram dizimados pelos guerrilheiros. No "front" de Bryansk, as perdas ocasionadas aos inimigos pelos camponezes e guerrilheiros elevaram-se, no mesmo espaço de tempo, a onze mil soldados.

A Iniciativa Ainda é dos Suecos

MOSCOU, 6 (De Maurice Lovell, correspondente especial da R.) — Com os rios cheios e grandes areas batidas pelos degelos, as operações na frente oriental ainda estão limitadas a pequenos encontros, a despeito dos comunicados, nos ultimos quinze dias, aludirem a operações de ofensiva em varios setores do "front".

As ultimas noticias, sugerindo algum maior desenvolvimento, procedem do sudoeste, onde o terreno já está de algum modo seco e os alemães lançam forças da primavera na luta.

Nada indica, contudo, que o inimigo esteja agindo estrategicamente e, a despeito dos assaltos moderados alemães, a iniciativa permanece ainda com os russos.

Com o desaparecimento do gelo, as rotas fluviais se tornam cada vez mais importantes. Não está distante o momento em que os abastecimentos vindos do Caspio, especialmente petroleo, cheguem ás vizinhanças de Kalinin, através da rota do Volga.

Nos "fronts" central e meridional as forças sovieticas já envergam uniformes de verão. O tempo já se apresenta quente, em certos dias. O unico fato constante em toda a frente é a media de perdas aereas alemãs, á razão de cerca de mil aparelhos por mês.

«Não Vim Negociar Coisa Alguma Nem Assinar Tratados»

O Rompimento das Relações dos Pai ses Americanos Com as Potencias do Eixo Teve Para os Chineses o M ais Grato dos Efeitos, Declara, Em Entrevista á Imprensa, o emb aixador Chinês Chen - Chieh

O sr. Chen Chieh, embaixador plenipotenciario e extraordinario da China, que se encontra no Rio desde sabado ultimo, concedeu, ontem á tarde, no Copacabana Palace, onde se acha hospedado, uma entrevista á imprensa carioca. Teve, então, o ilustre diplomata ocasião de referir os propositos de sua visita ao nosso país, revelando, ao mesmo tempo, algumas opiniões de interesse quanto á situação do seu país e da amizade que ele nutre pelo Brasil.

O sr. Chen Chieh, tendo sido embaixador da China junto ao governo alemão até julho de 1941, quando o seu país rompeu suas relações diplomaticas com a Alemanha, foi, por essa ocasião, para os Estados Unidos, onde permaneceu até agora, por ter o governo chinês lhe dado instruções para que realizasse uma serie de estudos em torno das condições daquele país, bem como da maneira de estreitar mais os laços de amizade que unem a China e a America Norte. E não é outro o proposito que agora o [illegible] do continente. Recentemente, o generalissimo Chiang Kai-Shek e o dr. T. V. Soong, ministro das Relações Exteriores da China, que se encontra em Washington, confiaram ao embaixador Chen Chieh a missão de visitar as Americas Central e do Sul com o fim de melhor conhecer os seus países, as condições de vida dos chineses neles residentes, e os meios de aproximação entre as nações americanas e a China.

O embaixador Chen Chien expressou aos jornalistas que o rodearam no seu apartamento do Copacabana a sua satisfação em [illegible] missão, sendo um seu antigo desejo conhecer o nosso país, assim como os demais da América e acrescentou:

— "Mas não vim negociar coisa alguma, nem assinar tratados. O meu objetivo é ver este país, sentir os aspectos mais peculiares de sua gente, fazer amigos e ter, enfim, uma impressão mais precisa do que aquela que nos podem dar simples leituras e alguns conhecimentos. E posso lhe garantir que as primeiras impressões são otimas."

— "Ante-ontem, estive no Itamarati, em visita ao chanceler Osvaldo Aranha. Foi esse um dos prazeres da minha ainda breve estada aqui. Como vou me demorar no Brasil cerca de três semanas, espero ter ainda a honra de poder visitar o presidente Vargas, de quem sou um sincero admirador".

Um dos jornalistas revelou ao embaixador Chen Chien a simpatia que os brasileiros votam aos seus compatriotas assim como o alto conceito em que é tido no Brasil o generalissimo Chianf Kai-Shek. O diplomata sorriu, acrescentando que essa simpatia não ha de ser maior do que a que o seu país vota ao Brasil, dizendo por sua vez que a figura do presidente Vargas goza de geral admiração no seu país.

O embaixador Chen Chieh, da China

Passou, em seguida, o ilustre diplomata a atender ás perguntas que se referiam á situação do seu país na atual guerra:

— "Em 1937, quando a China e o Japão entraram em conflito, o meu país reprovou aos olhos do mundo a sanha de conquista dos japonêses, a sua politica de agressão e deslealdade. Naquele tempo, a guerra sino-japonesa parecia uma guerra local. Talvez não se entendessem bem os motivos que a promoveram. Hoje, sabe-se que a China tinha razão ao reprovar a politica japonesa. Os Estados Unidos foram atacados e a guerra alastrou-se por todo o mundo. Deixou de haver uma guerra no ocidente para existir uma guerra mundial, a quem nenhum de nós pode estar alheio".

O embaixador fez uma pausa. Depois, como lhe falassem em vitoria, ele continuou:

— "Uma guerra ganha-se com homens e material. O Japão é um país sem grandes recursos. Hoje, já dominando algumas terras, poder-se-á abastecer até certo ponto. Essa questão, entretanto, demanda tempo. E até lá... Estive até agora nos Estados Unidos, vi o esforço de guerra daquele país. E' alguma coisa de extraordinario, que não se poderá descrever facilmente. Os Estados Unidos estão conosco, ao lado da Inglaterra. As três potencias, juntas, lutam num dos fronts chineses: do fora da China. Ha outro: o de dentro da China, onde os soldados do seu país se batem contra os agressores."

Quanto á guerra européia, observou o embaixador Chen Chieh:

— "Nesses meses proximos haverá, por certo, grandes modificações na situação da Europa. No verão de lá, cerca de outubro..."

Sorri, satisfeito, e termina, mudando o rumo da entrevista:

— "O seu país e o meu têm muito de comum. Ambos são paises agricolas, ambos dispõem de grandes recursos ainda de certo modo inexploraveis e, finalmente, ambos estão ao lado dos Estados Unidos. Aliás, essa decisão com as potencias rompendo com as potencias agressoras par acolocar-se ao lado dos Estados Unidos, teve para os chineses o mais grato dos efeitos".

A Cooperação do Povo No Combate á Quinta Coluna

Uma Nota da Delegacia de Ordem Politica e Social do Estado do Rio

Comunica-nos a Delegacia de Ordem Politica e Social do Estado do Rio, atraves da Agencia Nacional:

"A Delegacia de Ordem Politica e Social, que age de acordo com as instruções do sr. secretario de Justiça e Segurança Publica, esclarece ao publico que todos os cidadãos podem cooperar com os serviços de segurança publica que interessem á defesa nacional, informando a autoridade, em forma discreta, quanto a atitudes, costumes, gestos, atos tomados, adotados ou praticados por nacionais dos paises com os quais o Governo, em sua alta sabedoria, rompeu relações.

A D. O. P. S tem recebido, em realidade, certa contribuição nesse sentido, mas entende que ela deve ser ordenada obedecendo metodos fixos não só para evitar trabalhos desnecessarios como, sobretudo, para que seus resultados sejam eficientes no interesse do país e, consequentemente, dos cidadãos.

Assim a colaboração deve ser prestada dentro do criterio seguinte: a) Absoluta fidelidade na apreciação do fato, fugindo sempre á influencias apaixonadas ou a sentimentos de vingança, deixando ao serviço de investigações apurar se ele constitue ou não ato criminoso ou passivel de intervenção policial; b) Não investigar de forma alguma os fatos dos quais tiver conhecimento ou sequer adotar qualquer providencia para esclarecê-los, porque assim fazendo sem conhecimento dos sistemas admitidos nesses casos, poderá perturbar não só á eficiencia das futuras investigações em torno do fato como prejudicar as porventura já existentes sobre a hipótese; c) Não referir a ninguem quaisquer suspeitas de observações feitas; d) Fazer as comunicações sinteticas, escrevendo: 1 — Nome, residencia, local de trabalho e outros detalhes sobre a identidade do denunciario; 2 — Assunto sobre o qual versa a comunicação; 3 — Nome de pessoas direta ou indiretamente ligadas á questão; 4 — Observações gerais que possam esclarecer, orientar ou auxiliar as possiveis investigações; 5 — Escrever de um só lado do papel, sempre que possivel á maquina; 6 — Encaminhar a nota pessoalmente á D. O. P. S. ou enviá-la pelo correio, registada; 7 — Estabelecer a identidade quando possivel de pessoas ligadas direta ou indiretamente á figura central.

A D. O. P. S garante absoluto sigilo sobre a identidade das pessoas que estiverem colaborando com os seus serviços e afirma que os cidadãos cumprindo a rigor as instruções acima terão prestado relevantes serviços ao país (a) João Ramos de Freitas, delegado de Ordem Politica e Social."

Caiu do 2.º Andar ao Solo

A menor Alzira Felix, de 13 anos de idade, solteira, quando brincava na janela do 2º andar do predio n. 158 da rua Joana Angelica, onde reside, perdeu o equilibrio e caiu ao solo, sofrendo forte contusão no supercilio direito e escoriações generalizadas.

A vitima foi socorrida no Hospital Miguel Couto, retirando-se em seguida.